A Assembléa Viveu Hontem, Horas de Intensa Agitação Politica

12 PAGINAS

Diario Carioca

Fundador: J. E. DE MACEDO SOARES

100 REIS

Anno VII — Numero 1.674 | Rio de Janeiro, Terça-feira, 16 de Janeiro de 1934 | Praça Tiradentes n.° 77

Bibliotheca Nacional Av. Rio Branco

Ethica Parlamentar

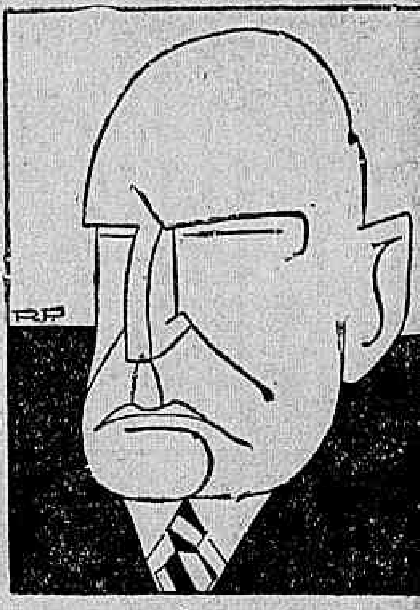

Sr. J. J. Seabra

Os que assistiram, hontem, a sessão da Assembléa Nacional não recolheram qualquer exemplo edificante. Occupava a tribuna o sr. J. J. Seabra, que é, sem favor, um grande brasileiro e um illibado homem de bem. Delle se poderá dissentir, no curso de sua vida publica, resalvados, porém, em todos os tempos, como padrão que lhe emmoldura a velhice sadia e admiravel, o seu liberalismo e a sua honradez. Ministro varias vezes, parlamentar dos mais habeis que tem illustrado a tribuna brasileira, do que ainda hontem foi mostra a suprema agilidade mental, agudeza de intelligencia e vivacidade impressionante, que deu prova, governador duas vezes do seu Estado natal, eleito differentes vezes em pleitos memoraveis, senador por mais de um Estado da União, intendente e presidente do Conselho Municipal do Districto Federal, vice-presidente depurado da Republica, a longa carreira do sr. J. J. Seabra apparece, sempre, aos que a examinam sem as conturbações do odio ou a sanie do despeito uma perenne devoção á liberdade e um culto extremado ás virtudes da probidade mais inatacavel. Por isso mesmo o máo estar da Assembléa Nacional, tão altamente manifestado nos protestos da maioria daquella Casa, quando alguns membros da bancada bahiana — uns sem qualquer autoridade, em virtude do conhecido passado reaccionario de que são portadores, e outros com essa autoridade sensivelmente diminuida pela infelicidade das expressões de que usaram — pretenderam injuriar o preclaro e eminente brasileiro. O sr. J. J. Seabra — é preciso que isso fique registrado — é o antigo presidente de honra da Alliança Liberal, revolucionario de tradições e homem de grande passado. Seria, por isso mesmo — não fosse a altivez da maioria que se collocou ao lado do venerando bahiano — o cumulo que a Revolução permittisse a vinda de reaccionarios ao seio da sua mais alta assembléa para assegurar-lhes o direito e a impunidade do uso da injuria contra os que por ella se bateram com os sacrificios maiores. O sr. J. J. Seabra tem direito ao respeito e ao apreço da Revolução. Nem se diga que não tinha opportunidade o debate politico por elle levado á tribuna da Assembléa. E' ali o logar justo para que se denunciem e se apontem ao paiz aquellas verdades ou aquelles factos que elle precisa conhecer e julgar. E nem porque o debate se haja desmandado ás expressões infelizes, do que não raro fizeram uso os aparteantes do eminente brasileiro, recolhemos nós, delle, uma impressão negativa. E' que não compreendemos assembléas politicas apathicas ou mortas.

O Sr. Getulio Vargas Insiste Com o Sr. Mello Franco, Para Que o Ex-Titular Volte á Pasta do Exterior

O Chefe do Governo Dirige Uma Carta ao General Góes Monteiro Convidando-o Para o Ministerio da Guerra

O QUE HA COM A PASTA DA EDUCAÇÃO — PERNAMBUCO QUER UM MINISTERIO — E O SR. SALGADO FILHO ? — A BAHIA QUER TROCAR A LEADERANÇA POR UM LOGAR NA RECOMPOSIÇÃO

Ainda hontem tivemos opportunidade de tecer alguns commentarios em torno da solução provisoria que o sr. Getulio Vargas deu á crise politico-ministerial. Salientámos que as raizes da crise não foram ainda extirpadas e que, se fossem adoptadas no caso as excessivas cautelas com que o illustre chefe do Governo costuma agir em face de situações semelhantes, as coisas só teriam a aggravar-se, prejudicando a obra constitucional tão auspiciosamente iniciada.

Felizmente, porém, vão sendo tomadas, pelo sr. Getulio Vargas, as primeiras providencias para a recomposição almejada.

Sr. Carlos de Lima Cavalcanti

Descrevemos, abaixo, as demarches que vêm sendo feitas para a reconstituição do ministerio, de modo a assegurar o equilibrio das varias correntes politicas dos Estados no seio do Governo.

A Pasta do Exterior

O sr. Getulio Vargas ainda se mostra muito desejoso do regresso do sr. Afranio de Mello Franco á pasta do Exterior. Nesse sentido tem tomado varias providencias, revelando sempre grande insistencia para que o ex-chanceller volte ao posto que lhe cabe no seio do Governo Provisorio.

E' assim que o sr. Pedro Ernesto foi incumbido pelo ditador de procurar o sr. Mello Franco, na qualidade de intimo amigo do ex-titular.

O interventor no Districto esteve, no desempenho de sua missão, com o sr. Afranio, assegurando-lhe que o sr. Getulio Vargas lhe daria o seu apoio pessoal e politico para que elle voltasse inteiramente prestigiado ao Ministerio.

Estamos, entretanto, informados de que a decisão do ex-ministro do Exterior é irrevogavel.

Sr. Afranio de Mello Franco

A Pasta da Guerra

Sabbado á noite, o general Espirito Santo Cardoso, recem-chegado de uma estação de aguas, esteve com o sr. Getulio Vargas, mantendo longa e amistosa palestra com o ditador. Correram logo boatos insistentes de que o titular da Guerra, ao contrario do que se dizia, ia permanecer na pasta.

Podemos informar, apesar disso, que o sr. Getulio Vargas dirigiu-se em carta, ha poucos dias, ao general Góes Monteiro convidando-o para a pasta da Guerra.

A Pasta da Educação

O sr. Getulio Vargas recebeu, hontem, no Palacio do Cattete os srs. Fernando de Magalhães, Roquette Pinto, Ribas Carneiro e Rosalina Coelho Lisboa.

Pediu-lhes o chefe do governo que lhe fosse indicado um nome para o alto cargo de director de Educação. Foram todos de opinião que, na situação em que se encontra o Ministerio, isso seria difficil.

O chefe do governo pediu o alvitre ás pessoas acima designadas, declarando não desejar fazer a nomeação do unico candidato existente áquelle cargo.

Parece, entretanto, que será indicado para o logar o capitão Dulcidio Cardoso, que delle se demittiu ha pouco.

Pernambuco Quer Uma Pasta

Pernambuco julga-se com direito a uma pasta no Ministerio. Seria justo que o grande Estado do Norte désse um ministro, quando a Bahia deu o leader da maioria constituinte. Nesse sentido ha grande actividade no sector do sr. Lima Cavalcanti.

Cogita-se, mesmo, ao que sabemos, de acatar uma indicação do interventor pernambucano para as Relações Exteriores.

E o Sr. Salgado Filho ?

O nome do sr. Salgado Filho não tem sido esquecido nos concilios do Cattete.

Sr. Salgado Filho

E' que, faltando um pro-

(Continúa na 3ª pagina).

Muito barato e
A Credito
o leitor póde comprar tudo o que precisar, todas as
ROUPAS
para o seu uso e de sua familia na
"A CAPITAL"
a grande casa que criou no Brasil o victorioso systema de vendas
A CREDITO
para pagamentos parcellados

O "Maranhão" e o "Pará" Fóra de Fórma...

O contra-torpedeiro "Pará" que foi desincorporado da esquadra brasileira

Mais duas unidades da nossa Marinha de Guerra foram desincorporadas da esquadra, depois dos submarinos F-1, F-3 e F-5, os contra-torpedeiros "Maranhão" e "Pará" que, assim, sáem de forma... Esses contra-torpedeiros que são classificados, na ordem numerica da Armada de "1" e "2", são antiquadas unidades, com relevantes serviços prestados á Marinha, depois de alguns decennios.

O almirante Protogenes Guimarães, ministro da Marinha, resolvendo mandar desincorporar da esquadra os dois vasos de guerra, não os deixou, entretanto, na inactividade. Poz-os á disposição da Directoria do Ensino Naval, juntamente com o submarino F-5, afim de que sejam installados a bordo de cada uma dessas unidades os cursos de especialização, para praças, no corrente anno, na enseada Baptista das Neves, onde tem séde a Escola de Grumetes.

Para esse fim, o vice-almirante Tancredo Gomensoro, director geral do Ensino Naval já tomou as providencias preliminares, no sentido de ser verificada, com a maxima brevidade as installações do referido curso.

Foi Muito Agitada a Sessão de Hontem da Assembléa Nacional

BRILHANTE A ORAÇÃO DO SR. VICTOR RUSSOMANO SOBRE A MATERIA CONSTITUCIONAL

O DISCURSO DO SR. J. J. SEABRA SOBRE A ESCOLHA DO LEADER DO GOVERNO, PROVOCA TUMULTOS QUANDO VIOLENTAMENTE APARTEADO PELA BANCADA BAHIANA — AS EXPLICAÇÕES DO SR. MEDEIROS NETTO

A' hora regimental o sr. Antonio Carlos assumiu a presidencia e communicando a presença de 111 deputados abriu a sessão.

A acta careceu de importancia, havendo apenas, em defesa dos 50$. o sr. Nogueira Penido justificado a sua presença á sessão da vespera e o sr. Irineu Joffily rectificado um aparte que dera ao discurso do sr. Cunha Mello.

Não havia expediente sobre a mesa, pelo que o presidente concedeu a palavra ao primeiro orador inscripto.

UM BRILHANTE DISCURSO

E' o sr. Victor Russomano quem occupa a tribuna.

E começa declarando que vae tratar de materia rigorosamente constitucional. Sabe que outras vezes, e mais autorizadas que a sua não têm faltado para esclarecer os debates travados.

De inicio o seu discurso empolga a Assembléa. Falando com desembaraço, demonstrando grande riqueza de expressão verbal, o sr. Victor Russomano prende absolutamente a attenção dos seus pares desde logo.

Refere-se com arejado espirito de brasilidade ás differentes tendencias manifestadas na Assembléa reveladoras da vitalidade do organismo nacional.

Aflora os problemas maiores do Brasil, demorando-se no estudo de cada um delles para cair em cheio no da educação, sobre o qual faz considerações de chocante interesse e flagrante verdade.

Situa depois disso, os anseios de liberdade que sempre marcaram a physionomia moral do povo brasileiro. E recua o seu exame ás manifestações primitivas do nosso espirito nativista, republicano ou independente. A revolução praieira, a Confederação do Equador, a Inconfidencia mineira, as lutas ensanguentadas da Bahia, a sabinada, são episodios que o verbo eloquente do deputado gaucho revive com enthusiasmo e precisão. A republica de Piratiny e a assembléa constituinte que ella fez reunir em 1842 em Alegrete, recebe o commovido louvor e a evocação repassada de orgulho do representante riograndense.

Mas a orientação adoptada pelos legisladores de 91 passa a receber a critica do orador. O liberalismo economico e o individualismo que fizeram as vigas mestras do estatuto de fevereiro são confrontados pelo sr. Russomano com as modernas tendencias do direito. Apparece então, o seu programma de acção com segurança, elevação e brilho incommum.

Estudando o que já se ha feito no terreno da solidariedade social, o constituinte gaucho traça uma bella pagina sobre o cooperativismo economico e a harmonia entre o capital e o trabalho.

Citando Baldomero e Bevilacqua, o orador exclama:

— Como um estuario por vezes agitado para onde fluem as diversas correntes idealogicas que, nascidas das differentes regiões do Brasil, trazem o espirito de suas populações na busca da solução que se propõe a obra em que são empenhados.

Sr. Medeiros Netto

O sr. Russomano está recebendo varios apartes. A bancada trabalhista, por exemplo, não se cansa de applaudir as considerações do representante gaucho. O sr. Carneiro de Rezende tambem dá um longo e erudito aparte.

Passa, então, o orador a enunciar os compromissos da revolução que enumera, elogiando João Pessôa, e o seu luminoso sacrificio, para perorar logo depois com calor e enthusiasmo, fazendo um voto moço e ardente para que a obra da Constituinte saia á altura dos puros ideaes que inflammaram o coração dos homens responsaveis pela arrancada de outubro.

Descendo da tribuna o sr. Victor Russomano, cujo discurso se póde contar entre os melhores alli pronunciados, recebeu vivos cumprimentos dos seus collegas.

FALA O SR. J. J. SEABRA

Figura das mais eminentes e acatadas da Assembléa, com um passado que é uma credencial admiravel, o sr. J. J. Seabra, toda a vez que occupa a tribuna, desperta a attenção dos seus pares. Foi assim ainda hontem.

Logo que o illustre representante da Bahia assomou á tribuna para uma explicação pessoal, toda Assembléa se orientou no rumo do logar donde ia falar o velho republicano.

O sr. J. J. Seabra começou o seu discurso com moderação evidente, agradecendo os ruidosos applausos com que o receberam as galerias e tribunas, repletas.

Refere-se á reunião dos leaderes para dizer que se não fosse um trecho do discurso do sr. Medeiros Netto não estaria com certeza na tribuna.

E' que, no caso da escolha do leader bahiano, para representante do pensamento do Governo, escolha homologada pela Assembléa — diz — só lhe cabe apresentar parabens ao sr. Medeiros Netto porque foi sincero na enunciação do seu passado e de suas attitudes reaccionarias. E' certo que esses parabens ao illustre representante da Ba-

(Continúa na 12ª pagina).

"A SÃO PAULO" Companhia Nacional de Seguros de Vida

SUCCURSAL NESTA CAPITAL, AVENIDA RIO BRANCO N.° 131, 1.° ANDAR

Directores: — DR. JOSE' MARIA WHITAKER
DR. ERASMO T. DE ASSUMPÇAO
DR. J. C. DE MACEDO SOARES

Nos Bastidores da Assembléa

A "RABECA" DESAFINOU — O SOLDADO DESCONHECIDO — VOLTOU O SR. LAURO PASSOS — REGIME VEGETARIANO — UM DUELLO SINGULAR — A QUESTÃO DOS QUEBRADOS

DESAFINOU, hontem, a "rabéca" constitucional.

Muito embora, aos primeiros chuviscos não fosse possivel prevêr a extensão do temporal, foi elle um dos mais violentos a que tem assistido, até agora, a Assembléa Nacional Constituinte.

Coube ao sr. Seabra intervir na atmosphera, dedilhando a "rabéca" magica.

E, como o velho politico bahiano faz questão de mostrar o seu vigor de joven-ancião, agiu com tal impetuosidade que desafinou o instrumento, desabando sobre o recinto uma daquellas borrascas que fazem lembrar os aureos tempos da Alliança Liberal, com as "pontas de lanças" e as "patas de cavallos" dos oradores imaginosos, e as corridas do sr. João Neves pela Camara, em busca do churrasco singular das barbas do sr. Simões Filho...

• • •

AS chuvas constantes destes ultimos dias, deixaram sem lavadeira os nobres deputados bahianos. Dahi o recurso de que lançaram mão ss. exs., indo lavar a roupa suja no proprio recinto da Assembléa.

E como fossem fartas as trouxas, levaram elles umas duas horas no serviço da esfregação, de mangas arregaçadas, vencendo, na contundencia dos vocabulos e na elegancia de maneiras, os diccionarios escabrosos e as etiquetas rebarbativas do morro da Mangueira e adjacencias.

As galerias divertiram-se a valer, e isso é o bastante, quando se trata de uma authentica democracia, onde todas as coisas são feitas á vista do publico.

Em todo caso, sempre seria aconselhavel, na proxima vez, collocar á porta um cartaz avisando que o espectaculo é "rigorosamente" prohibido para familias...

• • •

NÃO é o numero de deputados o que torna difficil guardar de memoria cada uma das figuras que compõem esse verdadeiro museu de cêra que é a Assembléa Nacional Constituinte.

O que atrapalha e torna quasi impossivel gravar as imagens, passaveis ou pavorosas, dos senhores representantes do povo (coitado do povo!...) é o facto de existirem na Assembléa certas caras tão fóra de prumo, que o sujeito fica, deante dellas, a meditar onde foi que já viu "aquelle tróço"...

O sr. Seabra que, apesar de deputado, tambem soffre os inconvenientes desse caso, recebeu, hontem, um aparte do talentoso e heroico coronel bahiano sr. Arnold Silva (cujo nome declinamos com profundo respeito) e, como não se lembrasse de o ter visto em alguma parte, perguntou:

— Antes de responder; quem é v. ex.?...

— Arnold Silva — respondeu o aparteante.

E o sr. Seabra:

— Não graceje; o senhor é mesmo deputado?...

— Perfeitamente — insistiu o sr. Arnold.

O sr. Seabra olhou o interlocutor e respondeu:

— Pois não parece...

E voltando-se para a tachigraphia:

— Esse sujeito tem uma cara gozada!...

• • •

CHEGOU de viagem o sr. Lauro Passos.

O sr. Olegario Mariano e outros fumantes de charutos foram á bordo e, emquanto, o constituinte bahiano recebia abraços e cumprimentos dos collegas e amigos alliviaram-lhe consideravelmente a bagagem.

Dahi o aspecto jovial de certos cavalheiros que, hontem, no recinto da Assembléa, obstruiam o transito, armados de tochas fumegantes.

O sr. Lauro Passos olhava a alegria dos filantes e commentava:

— Esse negocio de ser deputado dá mais prejuizo do que eu pensava!...

• • •

AQUELLA barriga enorme do sr. Antonio Machado não é, como a principio póde parecer, uma dessas enfermidades que se resolvem sózinhas, ao fim de certo numero de mezes...

Não!...

O escabroso representante de Alagôas está soffrendo de superlotação intestinal, em virtude do principio errado em que sempre viveu, de que estomago é trapiche.

Especialista no assumpto, o dr. Fernando Magalhães examinou o collega e receitou-lhe, como era natural, um regime alimentar:

— De hoje em deante — disse o professor Fernando — o collega vae entrar em uma diéta muito séria. Para isso, comerá um bifezinho, uma salada e dois ovos quentes.

O sr. Antonio Machado levantou-se muito satisfeito e perguntou:

— Doutor, essa diéta é para usar antes ou depois das refeições?...

• • •

O NOTAVEL "parodista" acreano sr. Cunha Vasconcellos, teve, hontem, um dos dias mais felizes da sua vida artistica.

Entre os numeros de maior sensação do irresistivel sr. Vasconcellos, constou o original duello a dêdo, mantido entre s. ex. e o esbelto deputado bahiano sr. Negreiros Falcão, estabelecido com negocio de escripturas, contratos, testamentes e outros papeis tristes e alegres, na capital do seu Estado.

Felizmente, o duéllo não teve consequencias fataes, dado o gesto do sr. Falcão, abandonando-o campo, nos braços dos seus padrinhos.

O sr. Cunha Vasconcellos, exultando com a victoria, saiu cantarolando "O teu cabello não néga"...

• • •

OS quebrados, em materia de edade, constituem uma preoccupação importante, nos homens que já passaram dos 70.

O sr. Seabra, por exemplo, quando o sr. Cardoso de Mello disse que respeitassem o orador — um homem de 80 annos — agradeceu o aparte mas protestou contra o liberalismo das cifras, exclamando:

— Ainda faltam alguns para oitenta. Vamos ser liberaes, mas não em cima de mim!...

FACTOS & NOTAS

Estão marcados, para hoje, nas Varas Criminaes, os summarios de culpa dos seguintes réos:

PRIMEIRA — Emilio Lenbert e Gastão Gonçalves Barbosa.

SEGUNDA — Herminia Teixeira, João Pereira da Silva, Mario Bianchi, Antonio Alexandre de Oliveira, Augusto Pereira, Tacito Lemos, Americo Pereira, Valentim de Almeida e Harcilda da Veiga Pinto.

TERCEIRA — José Mangia Sobrinho, Flavio Salles, Julio Euzebio da Silva, Francisco Carlos de Santa Helena.

QUARTA — Lowato Alves de Mello e José Francisco.

QUINTA — Oswaldo Lino e Alcides Soares Marques.

SETIMA — José Francisco Ivans, Albertino Silva, Lourival Lopes, Pedro Freitas e Antonio Marques Silva.

OITAVA — Mario de Carvalho, João Clemente da Silva Filho e David Castro.

* * *

Deu hontem entrada no Supremo Tribunal Militar um requerimento assignado por Manoel Ribeiro Martin, o qual allega estar ameaçado de ser incorporado ás fileiras do Exercito, como sorteado para o corrente anno. No mesmo requerimento o signatario impetrou uma ordem de "habeas-corpus", em seu favor, em virtude de possuir já sua caderneta de reservista de 2ª categoria, fornecida pela Escola de Instrucção Militar, no Gymnasio do Meyer.

* * *

Terão inicio hoje, terça-feira, as conferencias do Curso de Férias da Sociedade de Medicina e Cirurgia promovidas pelo actual presidente, dr. Maurity Santos. Será autor das tres primeiras o dr. Thales Martins, de Manguinhos, que dissertará sobre a physiologia do ovario e da hypophyses, suas relações, seus disturbios e possiveis deducções therapeuticas. O assumpto será distribuido por tres conferencias que se realizarão no salão de sessões da sociedade, ás 21 horas, de hoje, 19 e 23 do corrente.

A entrada é franca aos medicos, mesmo não socios e aos estudantes de medicina.

O dr. Porto Carreiro será o orador da segunda série de conferencias e estudará a psychoanalyse, com o objectivo de divulgação.

• • •

O 2º tenente commissionado José de Freitas Netto está sendo chamado por editaes conforme communicação do commandante do 5º regimento de infantaria.

• • •

Sob a presidencia do marechal Caetano de Faria esteve reunido, hontem, o Superior Tribunal Militar, tendo sido julgados nessa sessão varios processos de appellações e conflictos de jurisdicções.

Como Se Faz a Propaganda Sensacional De Um Film Emocionante!

AS REPORTAGENS DO "DIARIO CARIOCA" SOBRE Mme. URSULA FORAM MAIS UM AVISO CONTRA AS BURLAS DE PRETENSOS ADVINHADORES DO FUTURO

As cartas que foram enviadas á mme. Ursula, (a famosa pythoniza...) e que vão ser incineradas

O que fez o DIARIO CARIOCA em torno de mme. Ursula, a pythoniza, serve como uma grave advertencia ao publico contra a mystificação de suppostos adivinhos. Sabe-se que o Rio de Janeiro — centro de nossa civilização — offerece um campo vastissimo ás explorações dos falsos prophetas ou prophetisas. Assim é que os pretensos adivinhadores conseguem extorquir, com facilidade, o dinheiro de uma legião quasi infinita de ingenuos. A credulidade publica é muito maior do que suppomos. E o que aconteceu com mme. Ursula, "a pythoniza de fama mundial", vale, aqui, como um exemplo definitivo e que illustra bem as nossas palavras. O caso foi que, aproveitando o enredo e a opportunidade do film "Treze Mulheres" da RKO-Radio cuja exhibição teve inicio, hontem, no Broadway, o DIARIO CARIOCA e o Broadway-Programma entraram em accordo para uma campanha de publicidade moderna, sensacional e de surpreendente originalidade. Essa campanha tinha, ao mesmo tempo, o objectivo de concitar o publico á prudencia, revelando que elle vive sob o risco constante das burlas mais grosseiras.

O film "Treze Mulheres" apresenta o caso de uma mme. Ursula, a chiromante, que, graças a falsos horoscopos, reduz doze amigas ao maior e mais pungente desespero. Destarte, o publico póde avaliar os males que, em todos os tempos, vêm causando os que se attribuem de uma clarividencia sobrenatural. A publicidade do celluloide devia girar em torno de mme. Ursula, o typo mais estranho do enredo. Assim se fez. Mme. Ursula foi apresentada como sendo uma "pythoniza de fama universal", chegada da Europa e que se offerecia, graciosamente, para desvendar o mysterio do nosso destino. A quantidade enorme das consultas feitas a uma personagem ficticia de cinema, prova que foi unanime o interesse despertado. Ninguem cogitou de uma indagação. Pessoas de todas as classes, das mais humildes ás mais elevadas, recorreram, ansiosamente, á "clarividencia" da mulher extraordinaria que descortinava o futuro. E' curioso assignalar que os consulentes se entregavam francamente, sem uma reserva, expondo as feridas de sua alma, as angustias do espirito, os episodios dramaticos da vida intima. Coisas ingenuas ou tragicas. Enamorados, accomettidos de duvidas pueris, na ansia de conhecer as sensações que lhes reservava o amor. Meninas sentimentaes: Casar-me-ei ou não? E as mais tremendas crises de espirito. Em summa: cada consulta revelava que havia, por parte do consulente, uma ingenuidade, por assim dizer, alarmante. Imaginem se essa legião de incautos e de afflictos que se alvoroçava baldadamente, na ansia de um balsamo para as feridas da alma ou os eclypses de intelligencia, fosse cair nas mãos dos exploradores inexoraveis que se nutrem da ingenuidade publica! Tratava-se de uma renovação, pura e simples, de processos de publicidade! E, no emtanto, todos se entregaram confiantemente, fazendo a dadiva do mysterio interior. O DIARIO CARIOCA realizou, assim, uma verdadeira reportagem, attingindo, de modo pleno, o objectivo a que se propuzera ou seja o objectivo de prevenir a alma ingenua da cidade contra as mystificações grosseiras dos falsos prophetas, dos falsos estudiosos de sciencias occultas. Que essa lição abra os olhos do publico, não permittindo a aclimatação, aqui, dos exploradores eternos da boa fé popular. Por ultimo, um conselho: o leitor não deve deixar de assistir, no "Broadway", o film "Treze Mulheres" que, através o interesse de um enredo empolgante, amplia e accentua a nossa advertencia, mostrando os estragos moraes que pódem causar, no destino de qualquer um de nós, os pretensos desvendadores do destino.

Porque a Esposa o Tivesse Abandonado

PROCUROU-A DOMINGO NA CASA DO NOVO AMANTE PARA VINGAR DA TRAIÇÃO

Manoel de Oliveira, casara-se ha alguns annos com Maria de tal e juntos, passaram a residir á rua do Retiro, em Belfort Roxo.

Era amigo intimo do casal o Antonio Alves, brasileiro, morador á rua Camarão n. 35, na mesma licalidade.

Assiduo frequentador da casa do amigo em pouco Antonio Alves constatou que a sua esposa andava a cihal-o com insistencia e a interessar-se muito pela sua vida. Não tardou muito para ter a confirmação das suas supposições.

Procurado pela esposa de Manoel, recebeu della a confissão de que estava resolvida definitivamente a abandonar o marido.

— Recebia delle muitas injurias e por mais de uma vez havia mesmo sido aggredida.

A união que lhe propunha a mulher foi aceita e juntos passaram a residir.

Domingo appareceu inesperadamente na casa de Alves, á rua Camarão, o Manoel de Oliveira, vivamente exaltado e dizendo ter intenção de virgar-se.

Em dado momento, quando procuravam os amantes justificar a união, sacou de um revolver e alvejou o amigo, ferindo-o no thorax.

O ferido foi medicado pela Assistencia e internado na Santa Casa de Misericordia.

A policia tomou conhecimento do facto.

Brigaram os Severinos

Severino Benicio e Severino Ventura da Silva são velhos amigos.

Ambos residentes á Ilha da Conceição já se tornaram ali conhecidos como taes.

Domingo, não se sabe porque motivo brigaram, e em dado momento o Ventura da Silva aggrediu o companheiro, produzindo-lhe ferimento no abdomen com uma faca que trazia.

A Assistencia de Nictheroy soccorreu o ferido, tendo sido o aggressor preso pelo delegado dr. Amorim Cruz.

Caiu do Trem

Ao saltar hontem, de um expresso, na estação Barão de Mauá, Joanna Rosa da Conceição, solteira, de 18 annos de edade, perdeu o equilibrio e caiu ao leito da linha ferrea.

Na quéda, a infeliz recebeu fracturas de diversas costellas e braço esquerdo, sendo soccorrida pela Assistencia e internada no Hospital de Prompto Soccorro.

A policia do 10º districto registou o facto.

Duas Meninas Colhidas Por Auto na Praça Tiradentes

A's primeiras horas da manhã de hontem, quando tentavam atravessar a praça Tiradentes, foram colhidas pelo auto-caminhão 3.830 as meninas Stella, de 6 annos, e sua irmã Zuleika, de apenas tres.

O atropelamento teve por causa terem passado as meninas pela rectaguarda de um bonde sem serem vistas pelo chauffeur do caminhão, que avançava na sua mão e em mancha moderada.

Ambas as meninas soffreram ferimentos de pouca gravidade e foram medicadas pela Assistencia.

A policia do 4º districto tomou conhecimento do facto.

Um Menino Colhido Por Auto

O pequeno Nelson, de 3 annos, filho de Antonio Guimarães, foi domingo, á noite, colhido por automovel na esquina que fazem as ruas Senador Euzebio e Carmo Netto.

O auto de praça n. 712, causador do atropelamento, era dirigido pelo chauffeur Virgilio Honorato da Silva, mais, conhecido pela alcunha de "Bahiano".

O pequeno ferido foi medicado pela Assistencia e a policia tomou conhecimento do facto. Não obstante terem sido adoptadas as necessarias medidas, ainda não foi capturado o chauffeur causador do desastre, que desappareceu após a occurrencia.

Processo Encaminhado á Justiça

Na conformidade do parecer do dr. delegado do 23º districto foi encaminhado, pelo 3º delegado auxiliar, ao juizo da Vara Federal, o processo promovido contra Tito Alves de Oliveira, Alvaro Bastos de Souza e Ernesto Monteiro, por terem falsificado uma procuração e com a qual levantaram a importancia de 7:170$000 na Caixa Economica.

3º Salão do Nucleo Bernardelli

O SR. GETULIO VARGAS VISITOU A SE'DE DAQUELLA NOVA ORGANIZAÇÃO DE ARTISTAS PLASTICOS

Conforme já noticiámos, foi inaugurado sabbado ultimo o 3º Salão do Nucleo Bernardelli com a presença do chefe do Governo Provisorio.

Mais de 250 trabalhos achamse espalhados pelas galerias da Escola N. de Bellas Artes, deante dos quaes, deteve-se demoradamente o sr. Getulio Vargas, parando, de quando em vez nos que mais despertavam a sua attenção.

Assim aconteceu de passagem aos quadros de Jordão de Oliveira, Henrique Bernardelli, Oswaldo Teixeira, Helios Seclinger, Antonio Parreiras, Milton Costa, Edson Motta, João Rescala, Henrique Cavalheiro, Candido de Gusmão Cerqueira, Vicente Leite, Manoel Santiago. S. ex. demonstrou carinho e attenção extraordinarios com os pintores em geral e teve palavras de estimulo para os jovens estudantes de artes plasticas.

Após á visita no "Salão" o chefe da Nação mostrou-se desejoso de conhecer a officina de onde saiu a maioria dos trabalhos expostos. Acompanhado então, por grande grupo de pintores e esculptores foi conduzido á séde do "Nucleo Bernardelli" e ahi demorou-se observando os estudos que estavam nos cavalletes.

Em seguida, pelo mesmo grupo, s. ex. foi convidado a visitar a Sociedade Brasileira de Bellas Artes, o que fez retirando-se em seguida.

A visita do chefe da nação, á exposição organizada pela mocidade artistica brasileira tem um significado importante, pois que, esta classe laboriosa trabalha em um ambiente quasi desconhecido do nosso publico e até mesmo dos governos.

S. ex. desmentiu o velho indifferentismo dos governantes offerecendo em ligeiras palavras, quando por occasião de sua retirada o que, na medida do possivel, estivesse ao alcance do governo. O "Nucleo Bernardelli" conquistou mais uma victoria.

LIVRARIA ALVES
Livros collegiaes e academicos.
RUA DO OUVIDOR, 166

CARDUUS CARDO
TONICO DO CORAÇÃO

DR JOSE' DE ALBUQUERQUE
Doenças sexuaes do Homem
Diagnostico causal e tratamento da
IMPOTENCIA EM MOÇO
Rua 7 de Setembro 207 de 1 ás 6

VENCENDO A IGNORANCIA

A CRUZADA NACIONAL DE EDUCAÇÃO, A ASSOCIAÇÃO UNIVERSITARIA E O "JORNAL ACADEMICO" PROMOVEM UMA GRANDE REUNIÃO AMANHÃ, NO MINISTERIO DA EDUCAÇÃO

Vem despertando o maior interesse em todos os circulos que apoiam o traço definitivo para a consolidação da cultura brasileira, a já annunciada vindoura campanha pró-alphabetização que se realizará no Norte.

Ahi, será exhibido o film da Embaixada da Associação Universitaria e da C. N. E.

Esse tentamen, surto do idealismo da ultima geração estudiosa do Brasil, encontrou a solidariedade do ministro Washington Pires.

Sr. Gustavo Armbrust, presidente da C. N. E.

Não é sem tempo que a nossa consciencia desperta, enveredando nessa auspiciosa caminhada, que ha de ser o exterminio do analphabetismo em 85 °|° de brasileiros que vivem naquelle estado.

A Cruzada Nacional de Educação, que em seu inicio era apenas um ponto de referencia, perdido num espaço de anseios mal definidos, veiu ganhando corpo e tomando vulto, mercê da collaboração da nossa juventude estudiosa.

A par dessa brilhante finalidade, a Associação Universitaria dirigiu um convite extensivo a todos os estudantes do paiz, convite este que pede o comparecimento de representantes á grande reunião de amanhã, ás 16 horas, no Ministerio da Educação, presidindo-a o titular dessa pasta, num gesto de adhesão aos corpos discentes convocados.

A MOCIDADE ESTUDIOSA COLLABORANDO NA PATRIOTICA CAMPANHA PRO'-ALPHABETIZAÇAO

A mocidade estudiosa, tendo em vista a patriotica finalidade da Cruzada Nacional de Educação, accudiu com enthusiasmo o appello do esforçado presidente dr. Gustavo Armbrust. Congregando os estudantes, "Jornal Academico" tem recebido de todos os directorios e associações do Rio o valioso apoio e applausos pela nobre iniciativa.

A ADHESÃO DOS ESTUDANTES MINEIROS

A mocidade de Minas Geraes, vanguardeira dos grandes movimentos idealistas, acaba de enviar, ao presidente da A. U. F. D., o seguinte officio:

"Exmo. Sr. Justino de Araujo Villela, Director do "Jornal Academico".

Tenho o prazer de communicar-lhe que o Directorio Central dos Estudantes, recebeu o seu officio de 5 do corrente, juntamente com os prospectos de propaganda da Grande Cruzada Nacional de Educação.

Sentimo-nos satisfeitos em declarar com a maxima presteza a nossa adhesão e apoio, pondo em suas mãos tudo o que estiver ao nosso alcance quanto á nobre campanha pró-alphabetização do Brasil.

Prevaleço-me do ensejo para apresentar-lhe os protestos da minha alta estima e distincta consideração. — Pelo Directorio Central dos Estudantes, Dario Derenzi (secretario interino).

Todas as adhesões deverão ser enviadas directamente á redacção de "Jornal Academico", Avenida Rio Branco, 110|12, 4º andar, sala 7.

Já estão collaborando na Cruzada: Directorio Central dos Estudantes do Rio, Directorio Central dos Estudantes de Minas Geraes, D. A. da Faculdade de Direito, D. A. da Faculdade de Medicina, Associação Universitaria, União Universitaria Feminina, Directorio Academico de Medicina de Bello Horizonte, Circulo dos Estudantes Brasileiros, D. A. da Escola de Agricultura, Sociedade Academica Brasileira de Medicina Veterinaria e muitos outros.

O RUMOROSO CASO DOS TERRENOS DE BANGU'

Surtirá Effeito o Plano Forjado Pela Directoria da Companhia Progresso Industrial Para Vender Aquillo Que Não Lhe Pertence?

Quando clamávamos em favor dos habitantes de Bangú, justamente revoltados com o procedimento que o presidente da Companhia Progresso Industrial do Brasil tem tido para com elles, sempre pensamos que não mentiamos á voz do povo.

Dia a dia se confirma a necessidade do Governo arrancar aquella população á exploração ignobil de que vem sendo victima, e já agora se vê que o proceder daquella companhia, pela pessôa que a representa, é invariavel.

Depois de se ter provado a injustiça soffrida pelo povo, outros motivos vêm confirmar a ingente necessidade de energicas providencias do Governo.

Agora mesmo, publicámos uma reclamação que vem sendo feita por uma viuva, irmã do presidente da Companhia, que viu malbaratada a fortuna deixada por seu marido.

O caso toma uma feição que reclama, até, a attenção da policia.

Está-se apurando um verdadeiro estelionato praticado contra os filhos de Francisco José de Moraes, sobrinhos do mencionado presidente e consistente, em grande parte, na alienação criminosa de acções que o mesmo, como um dos maiores accionistas, possuia na Companhia.

Segundo foi allegado perante as autoridades policiaes, esta transferencia foi feita mediante procurações obtidas sobrepticiamente.

Ora, as relações do presidente, de parentesco com Francisco José de Moraes e com sua viuva d. Elvira da Silveira Moraes, deixam indiscutivel que o mesmo não podia ignorar a origem de taes procurações.

Sendo certo, ainda, que com o uso de taes procurações, foi elle eleito e reeleito para o cargo que exerce, patente, está o seu aproveitamento do estelionato de que se vem tratando.

Francisco José de Moraes, ao fallecer, deixou cerca de oito mil contos de réis em capital na firma Vieira Cunha & Cia., acções da Companhia Progresso Industrial do Brasil, do Banco do Brasil e de outras empresas commerciaes. Por intimidação á viuva, foi obtida, segundo allega a mesma, uma procuração para o socio daquella firma Luiz Antonio de Moraes, o eleitor-mór do actual presidente da companhia, e esta procedendo ao inventario fez partilhar aos filhos do ex-socio, NOTAS PROMISSORIAS DE RESPONSABILIDADE DA REFERIDA FIRMA, que até hoje não foram pagas e nem entregues aos credores, dos quaes tres ainda são menores.

O presidente da Companhia, em se tratando de sua irmã e de seus sobrinhos, em contacto provado pelas successivas eleições em que recebeu os suffragios de tal eleitor, póde negar o seu conhecimento a taes factos?

Não queremos aqui fazer a defesa da viuva Moraes e de seus filhos neste caso, que abalará o grosso commercio do Rio de Janeiro, mas o que nos importa, presentemente, é fazer sentir ao Governo a especie de gente que desmanda a cidade de Bangú e a necessidade de salval-a urgentemente.

Quem, nem com parentes proximos, necessitando de amparo e protecção, tem qualquer consideração, em se tratando dos proprios interesses, quando não seja parte no crime que se vem denunciando, imagine-se o que fará com os incautos que, de bôa fé foram levados a inverter em seus terrenos todas as proprias economias.

Imagine-se o que fará se, antes do proximo dia 25, não tiver o Governo tomado a medida moralizadora que os impeça de pôr a venda o que não provarem lhes pertencer.

Que as autoridades competentes, policiaes, apurem a denuncia que lhes foi levada e possam repôr aos filhos do inditoso cunhado do presidente da Progresso Industrial do Brasil, quanto lhes foi despojado por um procurador infiel, amigo e eleitor do mesmo presidente, mas que já e já a intervenção governamental impossibilite o plano armado, ora, não só contra quatro, mas contra quarenta mil pessôas.

São os nossos votos e as nossas esperanças.

CLINICA DE VIAS URINARIAS
Dr. Samuel Kanitz
Membro da Sociedade de Urologia da Allemanha ex-assistente dos professores Lichtemberg, Lewin Joseph de Berlim e Haslinger de Vienna Especialista, em doenças dos Rins Bexiga Prostata Urethra Doenças de Senhoras Diathermia Ultra Violetas Consultorio, 7 de Setembro, 42. Sob. das 13 ás 17 horas. Phone: 4-4493.

Cuba Continua Agitada

CONFISCADAS AS USINAS DA LIGHT AND POWER — A RENUNCIA DO PRESIDENTE RAMON GRAU — PARECE QUE O SR. MENDIETA SERA' O SEU SUCCESSOR — A REUNIÃO DA JUNTA REVOLUCIONARIA

HAVANA, 14 (Havas) — O governo confiscou, temporariamente, as usinas da Light and Power Company e nomeou o sr. Giraud, actualmente verificador da Companhia Cubana de Electricidade, para o cargo de director provisorio. O syndicato operario aconselhou os trabalhadores a voltar ao trabalho. Duzentos voltaram. A opposição procuraria criar obstaculos ás medidas das autoridades.

Os bondes acham-se parados. O ministro da Defesa, sr. Guiteras, enviou engenheiros da Marinha para pôr os carros novamente em funccionamento.

Isso significa a paralysação absoluta de todas as actividades industriaes do paiz.

A's 11 horas e um quarto, o coronel Baptista ordenou a occupação militar de todos os estabelecimentos electricos, afim de evitar provocações.

As hostilidades contra a Companhia de Electricidade vem de ha annos, em consequencia da propalada alliança entre o ex-presidente Machado e o financista Catlin, que controlava todos os negocios com electricidade. Diz-se mesmo que os esforços para diminuir a tarifa de electricidade fracassaram em consequencia dessa alliança.

EXPROPRIANDO AS USINAS DA LIGHT

HAVANA, 14 (Havas) — Annuncia-se que o governo vae assignar um decreto expropriando a usina da Light and Power Company e nomeará, provisoriamente o sr. Giraud, actualmente verificador em chefe da Companhia Cubana de Electricidade, director provisorio da usina. Emquanto não toma uma decisão definitiva, o governo enviou uma ordem telephonica aos operarios no sentido de que permaneçam em seus postos.

A gréve affecta toda Havana, paralysando os theatros, o radio e os jornaes.

O embaixador norte-americano, sr. Caffery, conferenciou com o presidente Ramon Grau, insistindo com este para que examine a proposta da companhia, que concorda em reduzir 20 °|° das tarifas em logar dos 40 °|° que o decreto determina. A companhia não distribuiu dividendo. Em consequencia da paralysação do fornecimento de electricidade, a cidade esteve, á noite, mergulhada na obscuridade. Accresce a privação do fornecimento de agua, em consequencia da gréve dos empregados municipaes. Medicos, advogados e legistas se declararam solidarios com os mesmos.

O governo ordenou o fechamento dos hospitaes e appellou para a tropa afim de fazel-os evacuar.

O consulado britannico assegurou aos membros da colonia ingleza que, em caso de perigo, os fará transportar, no espaço de duas horas, para bordo de um navio.

RENUNCIOU O PRESIDENTE GRAU

HAVANA, 15 (Havas) — O presidente Ramon Grau acaba de demittir-se.

ADIADO OS TRABALHOS DA JUNTA

HAVANA, 15 (Havas) — Annuncia-se que a Junta Revolucionaria adiou os trabalhos sem determinar a votação relativa á demissão do presidente Ramon Grau.

FOI GOLPE DE ESTADO?

HAVANA, 15 (Havas) — Nos circulos bem informados, precisa-se que foi a propria Junta Revolucionaria, que depois de elevar o professor Ramon Grau á presidencia, o obrigou a demittir-se em consequencia de um golpe de Estado.

Correm insistentes rumores de que a marinha é favoravel ao golpe de Estado.

Entre as personalidades apontadas para succeder eventualmente ao sr. Ramon Grau, figuram os srs. Madieta, Carlos Latatu e Hevia.

O sr. Gibara declarou que com a demissão do sr. Ramon Grau, visava a organização de um gabinete de concentração em que estivessem representados todos os grupos e agremiações politicas.

O ministro do Interior sr. Guiteras declarou, por sua vez, que aceitaria na presidencia qualquer personalidade que fosse designada pela Junta Revolucionaria e accrescentou que, se o Exercito não ficasse satisfeito com a escolha, poderiam, entretanto verificar-se sérias desordens.

O sr. Ramon Grau conferenciára antes de renunciar com o sr. Mendieta e o representante especial do presidente Roosevelt, sr. Caffery.

Um caloroso appello do "Touring Club do Brasil" ao Prefeito do Districto, para que não seja cobrado o novo imposto sobre garages particulares

Interpretando o sentir de 8.000 proprietarios de automoveis residentes neste Districto e seus associados, o "Touring Club do Brasil", em data de 11 do corrente, enviou ao sr. prefeito municipal um caloroso appello para que não seja cobrado o novo imposto sobre garages e abrigos, criado pelo orçamento de 1934.

Depois de frizar que "o automovel não constitue mais na hora actual um objecto de luxo e ostentação, privilegio de uma classe restricta, mas que se torna um instrumento indispensavel no trabalho, indispensavel para todos que trabalham em quasi todas as esphéras sociaes", o referido officio lembra as condições já pouco favoraveis do meio brasileiro, em comparação a outros centros do mundo, para o automobilismo, pelo elevado custo de operação daquelle vehiculo, comparado á medida geral de vida.

Em seguida, o referido documento, que está assignado pelos srs. P. B. de Cerqueira Lima, vice-presidente em exercicio, e Edgard Chagas Doria, secretario geral do "Touring Club", rememora que "centenas de medicos, advogados, engenheiros, militares, commerciantes e funccionarios publicos cariocas possuem um modesto automovel, com grandes sacrificios e difficuldades para seus orçamentos individuaes, porque esse vehiculo é um auxiliar do seu trabalho" e não, quasi sempre, um indice de sua abastança.

A Antiguidade dos Auditores de Guerra

O marechal presidente do Supremo Tribunal Militar, nos termos do art. 76 do Codigo da Justiça Militar, organizou, homologou, o "Quadro Demonstrativo da antiguidade dos Auditores", á vista do effectivo serviço de cada um, até 31 de dezembro ultimo, assim discriminado: 2ª entrancia: bacharéis Garcia Dias de Avila Pires, 21 annos; Mario Tiburcio Gomes Carneiro, 15; Francisco Pirátinino de Almeida, 13; Virgilio Antonio de Carvalho, 10; Mario de Berredo Leal, 10; Henrique Alberto Magalhães de Almeida, 10; Elias Fernandes Leite, 8; Ranulpho Bocayuva Cunha, 4; Paulino Martins Coelho de Almeida, 1.

Primeira entrancia: Thomaz Francisco Madureira Pará, 14; Jacintho Fernandes Barbosa, 14; Pedro Rodolpho José Rodrigues, 14; Diogenes Gonçalves Pena, 7; Sylvestre Pericles de Góes Monteiro, 5; Octavio Stelner do Couto, 5; Raul Campello Machado, 4; Pedro de Mello Carvalho, 1; Edgard de Berredo Leal, 1 e Roberto Alexandre Vesket, 10 mezes.

Foi excluido do quadro, o Auditor da Policia Militar do ...

O POVO RECLAMA

COM VISTAS A'S AUTORIDADES MUNICIPAES

Moradores da rua Dr. Jobim, no Engenho Novo, pedem por nosso intermedio, a quem de direito, a esmola de uma providencia no sentido de abater-se o basto capinzal que se ostenta em toda a extensão daquella via publica.

Não Supportando a Enfermidade de Uma Filha, Suicidou-se

De ha muito que a pobre mãe, velava o leito onde a filha soffria as crueis dores de pertinaz enfermidade que lhe minava o organismo. Aquelle doloroso quadro feria-lhe a alma e vendo fugir um a um todos os recursos, não conseguiu reagir e o desanimo, apoderou-se de sua pessoa.

Dirigindo-se para o logar denominado campo do Ypiranga, no bairro do Fonseca, em Nictheroy a pobre mãe, ateou fogo ás vestes.

Varias pessoas correram afim de prestar-lhe soccorros, porém já era tarde. A pobre senhora, estava horrivelmente carbonizada.

Communicado o facto á Central de Policia, o commissario de dia á delegacia da capital, providenciou para que o corpo fosse transportado para o necroterio do Instituto Medico Legal, onde será hoje autopsiado.

A infeliz senhora chama-se Rosalina Gonçalves da Rocha, viuva, portugueza, de 56 annos de edade e residente á rua Desembargador Lima Castro, 76, cujo cadaver foi identificado pelo sr. Nestor Mendes, sub-official, enfermeiro naval e actualmente destacado no Deposito Naval, na ilha do Boqueirão.

Aquelle cavalheiro, que é genro da suicida, nas suas declarações á policia, attribue o gesto de sua sogra ao facto que registramos no inicio desta noticia.

Imprensado Entre Duas Machinas

Impressionante desastre occorreu domingo ultimo, no logar denominado Guaxindiba, onde se acham installadas as usinas de fabricação de cimento da Companhia Portland.

A victima foi Antonio Gomes dos Santos, pardo, brasileiro, casado, de 31 annos de edade e residente em Itaborahy, no local denominado "S. José".

O infeliz, trabalhador, ficou imprensado entre duas machinas, tendo morte quasi instantanea.

O cadaver com guia das autoridades locaes foi recolhido no necroterio de S. Gonçalo, onde será hoje autopsiado.

E' o segundo facto, dessa natureza que alli se verifica.

O Sr. Getulio Vargas Insiste Com o Sr. Mello Franco Para Que o Ex-Titular Volte á Pasta do Exterior

(Continuação da 1ª pagina).

cer especializado para a pasta do Exterior, foi lembrado o nome do actual titular do Trabalho que, como se sabe, já esteve para ser nomeado, recentemente, 1º secretario de Embaixada.

No caso de ser o sr. Salgado escolhido para o Exterior, a Pernambuco se daria a pasta do Trabalho.

De qualquer modo, porém, se ao sr. Lima Cavalcanti couber designar um ministro, esse não será, em nenhuma hypothese, o sr. Solano Carneiro da Cunha, cujo nome já esteve, ha tempos, tão em evidencia.

A Attitude da Bahia

Em vista dos ultimos acontecimentos da Assembléa, considera-se probabilissimo que a Bahia, que trocou a sua participação no Ministerio pela leaderança da Constituinte, resolva desistir do presente de grego que lhe deram.

Já o sr. Juracy que é, sem favor, um homem intelligente, manifestou a opinião de que a leaderança seria um onus e não uma vantagem para a politica de seu Estado.

Os acontecimentos da Constituinte vieram confirmal-o. E, por isso mesmo, a Bahia está inclinada a desistir da leaderança, preferindo que o sr. Medeiros Netto tenha assento no governo a que permaneça exposto á situação difficil em que se encontra no seio da Assembléa.

A Conferencia dos Srs. Afranio de Mello Franco e Oswaldo Aranha Com o Chefe do Governo

Os srs. Oswaldo Aranha e Afranio de Mello Franco estiveram, sabbado á tarde, em longa conferencia com o chefe do Governo Provisorio.

Nessa reunião, o sr. Afranio expoz ao sr. Getulio Vargas os motivos porque não assumiria a pasta do Exterior. Accrescentou o sr. Mello Franco que as razões que o levavam ao afastamento do ministerio são differentes das do sr. Oswaldo Aranha. A sua saida não determinou, em absoluto, a attitude do ministro da Fazenda, a quem o ex-chanceller fez vehemente appello para que reassumisse o seu posto, uma vez que o sr. Aranha tem as maiores responsabilidades na situação revolucionaria e consequentemente, na obra de renovação que se processa no paiz.

Um "Conclave" de Interventores no Guanabara

Realizou-se domingo ultimo, ás 21 horas, uma reunião de interventores no palacio Guanabara, á qual compareceram os srs. Flores da Cunha, Lima Cavalcanti, Juracy Magalhães e Pedro Ernesto.

O sr. Getulio Vargas esclareceu os fins da reunião. Queria dar a conhecer os termos da carta que o sr. Afranio de Mello Franco lhe escreveu e que s. ex. tinha recebido pela manhã.

Nessa missiva, segundo soubemos, o ex-chanceller reaffirma os seus propositos, ou por outra, ratifica as razões allegadas durante a conferencia de sabbado no Cattete, com o chefe do Governo Provisorio, em presença do sr. Oswaldo Aranha.

Assim, ficou aberta a questão da escolha do novo ministro do Exterior, que será feita de accordo com as forças politicas dominantes.

Assumiu a Pasta da Fazenda o Sr. Oswaldo Aranha

O sr. Oswaldo Aranha assumiu, hontem, ás 13.30 horas, o cargo de ministro da Fazenda. O acto não se revestiu de solennidade.

O sr. Oswaldo Aranha, depois de ligeira palestra com os seus auxiliares, avistou-se com os reporteres acreditados junto ao seu Ministerio, aos quaes historiou os motivos que o fizeram retornar ao seu posto, explicando que já que tinha assignado o documento da reunião, ficava no dever de submetter-se a qualquer decisão do chefe do Governo; por isso, reassumia o cargo, na disposição de continuar o seu trabalho financeiro, sem mais nenhuma preoccupação politica.

Declarações do Ministro da Fazenda

Antes da sua posse, o sr. Oswaldo Aranha fez estas declarações:

— "Vou reassumir porque não quero que digam que eu, por capricho pessoal, pretendo prolongar a crise ou criar obstaculos ao Governo. Cedi a tudo. Cedi aos appellos que me foram dirigidos para dar uma prova de que não me animam propositos pessoaes".

Os Leaderes da Assembléa Visitaram o Sr. Oswaldo Aranha

Os leaderes das diversas bancadas na Assembléa Constituinte visitaram, incorporados, hontem, a tarde, o sr. Oswaldo Aranha, no Ministerio da Fazenda, para expressar-lhe a sua saudade por ter deixado o bastão da leaderança da maioria daquella casa.

Um Telegramma do Interventor de Minas ao Sr. Waldomiro Magalhães

O interventor de Minas dirigiu o seguinte telegramma ao leader da bancada do seu Estado:

"Deputado Waldomiro Magalhães — Rio — Agradeço prezado amigo gentileza communicação ter sido escolhido unanimemente leader bancada Partido Progressista. Estou certo que caberá, no desempenho da missão que lhe foi confiada pelos representantes do povo de Minas Geraes, servir aos altos interesses do Estado e da nossa Patria. Cordiaes saudações. — Benedicto Valladares Ribeiro".

POLITICA DO PIAUHY

Escreve-nos o sr. Hugo Napoleão:

"Verifico que os deputados socialistas do Piauhy, conforme elles proprios confessam, se contentam, realmente, com muito pouco. Preoccupados e perturbados com os innumeros telegrammas de solidariedade politica que me têm sido dirigidos, e precisando, mas não podendo, desfazer o effeito que elles causam, declararam hontem, pelo DIARIO CARIOCA, que se contentavam em publicar alguns telegrammas das centenas que vêm recebendo de todas as classes sociaes do Estado, revoltadissimas e indignadas contra os injustos ataques do sr. Hugo Napoleão ao benemérito governo do interventor Landry Salles". Contentam-se com pouco, é verdade mas, ainda assim não publicaram nem "alguns telegrammas das centenas que vêm recebendo".

A ingenuidade dos deputados socialistas é tão ingenua que suppõe o publico do Rio de Janeiro composto de papalvos. As "injustas" accusações que fiz ao "benemérito" governo do interventor Salles, e que SS. se contentam em destruir com telegrammas de solidariedade que não publicam, constam do seguinte: amordaçadamento da imprensa opposicionista, prohibição, pela censura, de denuncias contra os agentes da interventoria e do partido interventorial no interior, derrubada geral no Estado, **subversão da reforma da magistratura** que elle mesmo elaborara, restabelecimento, para negociações politicas, de municipios que elle mesmo extinguira, leiloamento das posições municipaes, permissão do esbulho da propriedade privada, combate á actividade profissional dos adversarios, instituição de objectivos e extorsão fiscal. Todas estas accusações estão provadas com documentos irrefragaveis publicados na edição de 6 do corrente do "Correio da Manhã".

Da publicação de um telegramma (**unidade** a que se reduziram as "centenas") do Presidente do Tribunal de Justiça do Piauhy, no "Correio da Manhã" de 13 deste, se infere que os deputados socialistas quizeram com o mesmo destruir uma daquellas minhas accusações — a referente á **subversão da reforma da magistratura**. O telegramma, porém, não os ajuda. Diz, nelle, o presidente do Tribunal: — "Tenho a informar que desconheço qualquer facto (deve ser acto) praticado pelo capitão Landry Salles importando na **subversão da magistratura** piauhyense".

Vê o publico que o Presidente do Tribunal de Justiça desconhece actos do interventor Salles **subvertendo a magistratura**. Não diz s. ex. que os desconhece **subvertendo a reforma da magistratura**. Não o diz nem os póde desconhecer, porque o interventor demittiu, sem obediencia ás disposições do dec. nº. 1.309, de 3 de novembro de 1931, que deu nova organização judiciaria ao Estado, além de 3 promotores e 7 adjuntos de promotores (em menos de 6 mezes e por motivos independentes dos interesses da magistratura, convém ascentuar), 12 (DOZE) juizes districtaes! Juizes que o Supremo Trobunal Eleitoral, em Accordam de 22 de agosto ultimo (O MOMENTO, de Therezina — 24 de agosto de 1933, pag 4) declarou que eram *vitalicios*, **na fórma da legislação em vigôr!** Não pode o Presidente do Supremo Tribunal de Justiça do Piauhy desconhecer taes actos de demissão porque elles constam do "Diario Official" do Estado e eu citei, no meu ultimo artigo, os numeros desse "Diario" que os trouxeram.

Quer ver o publico como a bancada socialista se contenta, realmente, com muito pouco? Veja: —

Affirmei, em publicação de 20 de dezembro passado (**A Nação, Jornal do Commercio e Correio da Manhã** nesse dia) que o interventor Salles havia demittido, em menos de seis mezes, e por motivos politicos, 272 funccionarios. Respondendo a esta minha accusação, disse aquella bancada, em A HORA de 3 de janeiro corrente, que tal derrubada se reduzia **a algumas** demissões de funccionarios demissiveis **ad-nutum**. Repliquei, pelo "Correio da Manhã", edição de 6 do corrente, provando a minha affirmativa, com a publicação do quadro daquellas 272 (mais de duas e meia **centenas**, veja-se bem) demissões e mencionando as datas dos actos e da sua publicação no "Diario Official". Agora, diante dessa prova esmagadora, responde a bancada ("Diario Carioca" de 14 do corrente): — "S. S., naturalmente para fazer effeito visual, illustrou o seu acervo de incongruencias com uma **taboa de logarythmos** de demissões de terceiros e quartos supplentes de sub-delegados de policia, supplentes de juizes districtaes, membros de conselhos consultivos de prefeituras, agentes e guardas fiscaes, dois ou tres collectores e alguns prefeitos, todos funccionarios demissiveis **ad-nutum**, a maioria sem vencimentos e de confiança do governo".

Omittiu a bancada, muito espertamente, os juizes districtaes e os promotores demittidos, porque sabe que aquelles são vitalicios e estes têm garantias de estabilidade emquanto bem servirem á justiça. Mas não é só: além dos 12 juizes districtaes, dos 3 promotores e dos 7 adjuntos de promotores, estão contemplados, no quadro que publiquei, 14 delegados de policia e 5 collectores, que tambem "possuem garantias de estabilidade", conforme me declarou o interventor Salles, em telegramma official nº. 410, de 27 de fevereiro de 1933!

Não são, por tanto, "terceiros e quartos supplentes de sub-delegados de policia e supplentes de juizes districtaes", como disse, esgueirando-se, a bancada. São juizes, promotores, collectores, delegados de policia!

Aliás, o cap. Salles, menos ingenuo do que os seus deputados, não acha que a minha "taboa de logarythmos" tenha apenas "effeito visual" no julgamento da opinião publica, tanto assim que lhe concedeu as honras de prohibir a sua divulgação pelo O TEMPO, de Therezina. E' isso que me dá noticia um telegramma que acabo de receber e que divulgo com verdadeiro pezar, porque elle demonstra que a governança de meu Estado está sendo exercida por quem não tem o cavalheirismo de permittir que um adversario aggredido se defenda, nem mesmo amparado numa relação de actos officiaes que têm a sua assignatura. Eis o telegramma: — THEREZINA 12 14,30 — Chefe policia declarou-me considerada censurados trechos sua tréplica á bancada socialista, **inclusive derrubada**. Suspendi publicação. — (a.) Claudio Pacheco, director do TEMPO".

Tambem O GLOBO, nas suas edições de hontem, publica telegrammas de Therezina confirmando e dando novos detalhes desta nova violencia da interventoria.

Que a opinião publica julgue o interventor do Piauhy e veja como a bancada socialista, abusando da sua ingenuidade, está adoptando processos pouco recommendaveis de argumentação. Isso é feio.

A bancada socialista do Piauhy, sem poder contradictar convicentemente as esmagadoras e irretorquiveis accusações por mim formuladas contra a interventoria Salles, mas sentindo-se na obrigação de engendrar qualquer desculpa, escreveu esta coisa encantadora — "Lamenta não poder dispôr de tempo para tratar destas coisas; pois os altos iteresses do seu Estado e da Patria tomam-lhe todo o tempo disponivel". Respeitando, como respeito, a preoccupação da bancada, sobre os "altos interesses do Estado e da Patria", e tomando em consideração a sua indisponibilidade de tempo, quero eu, — para evitar que certo publico exigente julgue o meu Estado na imminencia de ser attingido pelo ridiculo que vislumbra nessas respeitaveis excusas da bancada, — tomar a liberdade de lembrar aos meus collegas de representação que a Patria não está assim tão orphã de assistencia, que não possa dispensar o amparo de ss. ss. durante alguns minutos, os sufficientes, apenas, para defenderem o governo do Piauhy das accusações tão graves e tão bem documentadas que eu lhe fiz.

A Patria não perecerá por isso...

Hugo Napoleão

O Discurso do Ministro José Americo na Assembléa

ARACAJU', 15 — A proposito do discurso em que o ministro José Americo explicou as razões de todos os seus actos na pasta da Viação, o "Diario da Tarde" transcreveu na integra a reportagem colhida pelo DIARIO CARIOCA.

ROSALINA
para coqueluche

A Sessão de Hontem do S. T. M.

O Supremo Tribunal Militar, na sessão de hontem, annullou o processo de Bernardo Gomes da Silva, condemnado na primeira instancia como incurso no grão minimo do art. 155, parag. unico do C. P. M.; confirmou as sentenças que condemnaram os accusados Antonio Canuto Feitosa e José Ferreira dos Santos; julgou prejudicados os conflictos de jurisdicção ns. 34 e 36, nos quaes foi suscitante o Conselho de Justiça da 3ª A. da 1ª C. J. M. Exercito e ainda por extincção da acção penal intentada, no de 32, do qual é suscitante a referida auditoria, todos procedentes do Estado da Bahia, e, finalmente, converteu em diligencia o aggravo de D. Thales Vianna, afim de se saber qual a data da apresentação ou captura do aggravante.

Ferido a Faca na Ilha da Conceição

Naquelle local, eram de todos conhecidos os laços que uniam Severino Benedicto da Silva a Severino Ventura da Silva, vulgo "Sargento", pois alguns julgavam-nos parentes.

São ambos carvoeiros e de ha muito que trabalham juntos e ante-hontem, como de costume resolveram tornar mais agradavel o domingo bebericando.

Ou por que estivessem alcoolizados ou mesmo alguma prevenção por parte do "Sargento" o certo é que este ultimo por questão de somenos importancia, entrou a discutir com o amigo.

Em meio á contenda, "Sargento" sacando de uma afiada faca, embebeu-a varias vezes no ventre do companheiro que tombou ao solo banhado em sangue.

O criminoso após perpetrar o crime, tentou evadir-se, no que foi obstado, pelo guarda n. 17 da Policia das Ilhas que o entregou ao commissario Athayde que o fez apresentar ao delegado da capital, dr. Amorim Cruz, que o autuou em flagrante.

O ferido foi transportado para Nictheroy, onde após ser medicado, no Prompto Soccorro, foi internado no Hospital São João Baptista.

Severino Benicio da Silva é solteiro, de 27 annos, de cor parda; e "Sargento", o criminoso é tambem pardo de 31 annos.

AMANHÃ
PLANO SUPER
1.º premio 300:000$000 — 64$000
2.º premio 200:000$000
SONHO DE OURO
GALERIA CRUZEIRO, 1

As Audiencias de Hontem, no Palacio do Cattete

O chefe do Governo recebeu, hontem á tarde, em audiencia, no Palacio do Cattete, o sr. visconde Jacques du Chaffault, conselheiro da embaixada da França nesta capital, e encarregado de negocios da embaixada, acompanhado do commandante Bennot, que se acha no Rio, onde chegou dirigindo o avião "Cruzeiro do Sul", a os demais officiaes seus companheiros, capitão tenente Jeanpierre, tenente Gauthier, tenente Emont e o 1º mecanico ajudante M. Duruthy, em visita ao chefe do Governo.

O chefe do Governo recebeu ainda, em audiencia, o coronel Boudoin, chefe da Missão Militar Franceza.

A Entrega de Credenciaes do Novo Ministro da China

O sr. Getulio Vargas, chefe do Governo, receberá, hoje, ás 16 horas, em audiencia solenne para entrega de credenciaes, o ministro plenipotenciario da China, junto ao governo brasileiro.

A Ligação Aerea da Europa á America do Sul

UM ARTIGO DA "GAZZETTA DEL POPOLO"

ROMA, 15 (H.) — A proposito do proximo vôo postal rapido entre esta capital e Buenos Aires, a "Gazzetta del Popolo" assignala que a ligação Europa-America do Sul é objecto, hoje, das maiores preoccupações internacionaes e, depois de lembrar o que até agora conseguiram as aviações franceza e allemã, observa textualmente:

"A aviação italiana não póde desinteressar-se de um serviço que liga a mãe-patria a centros em que são tão numerosas as nossas colonias. Os aviadores Lombardi e Mazzoti marcarão com o seu proximo vôo o inicio da participação effectiva da Italia na solução desse palpitante problema.

"Os pilotos typicamente terrestres — accrescenta o jornal — são partidarios dos aviões multomotores, mesmo para os serviços transatlanticos. As experiencias com os hydro-aviões commerciaes francezes e allemães não demonstraram que, nas linhas postaes, o avião naval tenha de ser preferido, não obstante certas vantagens apparentes."

O avião a ser empregado no vôo é o Savoia Marchetti 71 "Stella Piaggio", movido por tres motores de 370 VC. cada um. A velocidade maxima é de 280 kms. á hora e a velocidade média em grande cruzeiro é de 230 kms. O raio de acção é de 4.000 kms. e o peso reservado á correspondencia é de 500 kg.

O jornal accrescenta que a partida se fará a 27 do corrente, do aeroporto de Littorio, pela manhã e á hora previamente marcada.

A Data da Fundação da Cidade

COMO IRA' FESTEJAL-A O CENTRO CARIOCA

O Centro Carioca, activa os preparativos dos festejos da commemoração da magna data de 20 de janeiro, que assignala o registro de mais um anniversario da fundação desta heroica metropole.

O programma civico, elaborado pelo Centro Carioca é vasto, e, consiste, no offerecimento de uma artistica placa com a effigie do insigne jornalista Evaristo da Veiga, á Cidade; sendo o local escolhido para a collocação, o da fachada federal do edificio do ex-Conselho Municipal.

Falará em nome do Centro Carioca, o brilhante consocio, dr. Paulo Filho, deputado á Constituinte e ex-presidente da Associação Brasileira de Imprensa.

O local será ornamentado pela Prefeitura, e as autoridades serão abrigadas em artisticos palanque.

Pela manhã, o Centro Carioca, visitará o tumulo de Estacio de Sá, depositando sobre elle, uma corôa de flores naturaes.

Como fecho de ouro do programma, ás 21 horas, fará o Centro Carioca, realizar, nos magnificos salões do Club Gymnastico Portuguez, á rua Buenos Aires, um baile dedicado á imprensa.

Os socios do Centro Carioca, terão ingresso com a apresentação do recibo numero 1 (janeiro). Poderá fazer-se acompanhar de pessoas de suas familias (Senhoras ou Senhorinhas). O associado que desejar convites especiaes, deverá solicital-os á secretaria, rua Constituição, 59, na terça ou quinta-feira das 19 ás 22 horas. O socio em atrazo, tambem nesses dias, poderá quitar-se. A sua disposição estará o sr. cobrador...

O Carnaval no Rio

Povo carnavalesco da capital da Republica. Faltam apenas poucos dias para vermos descer sobre esta querida e incomparavel sebastianopolis a alegria esfusiante, a loucura desmedida desses tres dias de pagodeira, que dura um instante em nossos corações...

Assim sendo, ficai de alcatéa para que não se perca um segundo desse prazer que apaga, embóra por um momento, o amargôr da vida que levamos o anno inteiro...

Democraticos! Tenentes! Fenianos! Pierrots da Caverna! Foliões de todos os matizes; Colombinas faceiras e seductoras. Penso que sois a expressão maxima e exuberante de todo o carnaval do mundo, não deixeis que a apathia vos domine, varrei da vossa mente tudo que vos afflija, que cause aborrecimento, desgosto e dôr!...

Vamos... Sai para a rua...

Cantae, pulae, gesticulae com toda a vossa força da juventude, e na faceirice do vosso rythimo de verdadeiros carnavalescos, cantae com melodia, elevae vossa raça aos páramos da gloria exultae de alegria os nossos corações!...

Não vos importeis que chova nem ronque trovôada. Sempre de cabeça erguida, com o sorriso a bailar nos labios, fortes e decididos, sambae... Sambae com arte e dengo e, sem cairdes no ridiculo, enthusiasmae-vos uns os outros; ide ao apogêo, ao paroxismo da alegria!...

* * *

Já ouço enthusiasmado (que ando) o som metallico dos guizos e o rythmo alegre do samba. Afinadas modinhas ao som de violões, dos blócos que passam, verdadeiros chôros que me acordam desta forte lethargia durante 365 dias...

Vinde Sociedades carnavalescas desta bemdita terra, ranchos de bellas morenas e gentis cabrochas, cantae as mais sublimes melodias; deixae vôar das vossas bocas sensuaes de jambo appetitosos e puro, o nectar que embriaga os corações do carioca!...

Quanta alegria vae pela cidade, dir-se-ia que já estamos em pleno Momo...

Bacho dorme numa esquina... Pierrot e Colombina, que acabam de fazer as pazes, arrulam... cantam por toda parte...

Um dominó de setim rosa, como marco centenario fala-me de outras épocas, de outros annos numa vóz candente e argentina saudoso daquelle tempo que lá se foi.

Povo, expande o teu tédio com graça e enthusiasmo, embóra seja necessario bater á porta da loucura!...

Mas vamos com "geitinho"... Nada fazer por aborrecer ninguem. Vamos brincar em familia. Só de camaradagem... Si o homem que faz chover, fôr deveras tambem carnavalesco, podeis contar com tres dias de verdadeira alegria, pois não choverá e o tempo será ameno e bom...

DIMAS

DEMOCRATICOS

O "Castello" entrou numa semana de intensa vibração — O grande baile de gala do dia 19

O ruidoso exito do baile dos "Vinte", sabbado ultimo, constituiu apenas o prefacio das grandes festas que terão inicio sexta-feira proxima. Os "carapicús" estão "bons este anno", dispostos á tudo! A alegria parece que escolheu o "Castello" para sua residencia definitiva. O 67° anniversario do campeão de 1933 constituirá o acontecimento de relevo nos arraiaes carnavalescos.

No dia 19 a directoria realizará uma sessão magna seguida de grande baile de gala. No dia 20, continuando o "brinquedo" a "Unica Frente Carnavalesca" offerecerá um imponente baile á fantasia, proporcionando delicadas surpresas aos seus convivas. No dia 21, domingo, uma "turma" de "carapicús" da "velha guarda" realizarão uma "gandaia estylizada" que fará muita "gente bôa" perder o juizo.

Alfredo Silva, o sympathico "Carta-Branca", é o unico que não entrará na "gandaia", pois, sendo o exemplar chefe da "familia democratica" cumpre-lhe tomar conta das "travessas crianças" "carapicús".

A "fuzarca" no ninho da Aguia Altaneira não tem fim, nos dias 27 e 28, a "Guarda Negra" que é por demais conhecida, realizará monumentaes festas. A' seguir os "Independentes" que são rapazes da "pá virada" asseguram que nos dias 3 e 4 de fevereiro realizarão memoraveis festas.

FENIANOS

As grandes festas do leader "Você Vae"

Cada dia que se passe mais cresce a ansiedade para as festas do 11° anniversario do leader do "Poleiro" o invencivel Você Vae.

Falar em Você Vae é falar no carnaval carioca, porque sem Você Vae não existe a festa maxima de nossa encantadora sebastianopolis.

Os dias 19, 20 e 21 do corrente estão entregues a pleiade carnavalesca que com justiça encarna o carnaval na phalange que é denominada Você Vae.

Manduca o incorrigivel carnavalesco de escól é o presidente do famoso grupo que incontestavelmente é a força maxima do invencivel veterano alvi-rubro da rua Evaristo da Veiga, o que quer dizer que o Você Vae, este anno apparecerá surpreendente.

Pirolito, o actual "pé-pé" do "Poleiro" está em franca actividade e Faz-Tudo movimenta-se para que as victorias do futuro sejam uma realidade no presente, pois não só do passado vivem as grandes iniciativas.

Torres, o incansavel "homem luz" está se desdobrando para que haja de facto uma orgia... de luz.

Moreninho a ultima hora desistiu da "salada russa" para adherir ao grupo leader, o mesmo acontecendo com "Mme. Mama", "Rei Vagabundo" e o grande "Seabra".

Como se vê Você Vae, vae colher de facto mais uma victoria em 1934. Com elles não existe salada... de frutas...

No team da "fuzarcada"
E' crack e não é paiba.
Jogo limpo ou "batucada"
Tópa tubo, o bicuiba . . .

O GRANDE BANHO A FANTASIA DE DOMINGO EM RAMOS

O julgamento dos blocos que concorreram

Constituiu um verdadeiro successo o banho a fantasia que o C. C. C. fez realizar, domingo ultimo, na praia de Ramos.

Uma verdadeira multidão accorreu áquella praia e bem assim um grande numero de blocos. Perante a commissão julgadora, desfilaram 30 cortejos.

E' de resaltar a bôa ordem reinante e o policiamento efficiente que teve a dirigil-o o proprio delegado do 22° districto policial, dr. Marinho Reis.

A's 8 horas teve inicio o certame e começaram a desfilar perante a commissão julgadora, que estava assim constituida: Carlos Ferreira — Chronista carnavalesco da "A Batalha"; Francisco Netto (João do Sul) — Chronista carnavalesco da "A Patria"; Floriano Rosa Faria — Chronista carnavalesco da "A Sentinella"; capitão José da Rocha Soutello — Presidente do Recreio das Flôres e da Associação dos Ranchos; Saul Cruz — Da Associação dos Blocos; Alberto Pereira Braga Filho — Chefe da Casa David; Alvaro de Aguiar — Do "Diario de Noticias"; J. Ferreira Gomes — Do DIARIO CARIOCA, substituindo o sr. Arlindo Cardoso; e, João De Wilton Morgado — Chronista antigo da cidade e conhecido compositor musical, os blocos concurrentes aos premios offerecidos pelo C. C. C. e pelo "Jornal do Brasil".

Todos os cortejos eram bem organizados, cada qual mais deslumbrante e caprichado.

Após o julgamento, que só terminou ás 13 horas, foi offerecida uma saborosa peixada aos chronistas presentes, á Commissão Julgadora e ao coronel Vieira Ferreira.

Esse agape transcorreu na maior animação, sendo muitos os brindes trocados.

O RESULTADO DO CONCURSO

Reunida hontem, ás 17 horas, na redacção d'"A Patria", a Commissão Julgadora classificou os seguintes blocos:

1° logar — "Bloco nem lá, nem cá", do Ramos F. C., cujo enredo do seu cortejo era "Homenagem ao Districto Federal" delle fazendo parte mais de 200 pessôas.

2° logar — "Bloco dos 50", do São Paulo F. C., com o deslumbrante cortejo "Uma festa no templo de Néro", que arrancou demorados applausos da multidão.

3° logar — "Foliões do Aracaty F. C.", com o suggestivo enredo "A Severa".

4° logar — "Bloco A. C. P. de Olaria", com o enredo "A voz da America".

Foram elogiados tambem os blocos: "Ridi Palhaço", "Musical de Bomsuccesso" e outros.

UNIÃO DO ESTACIO

O mastigo dansante domingo da "Ala dos Venenosos"

Esteve em nossa redacção o sambista Juvenal Lopes (Nanal) que é um dos baluartes da "Ala dos Venenosos", para exigir nossa presença no domingo proximo da macarronada ao molho do camarão, em homenagem a Companhia Hanseatica, tendo inicio ás 14 horas, o brodio que será regado com productos desta companhia.

Precisamos frizar que esta festa levará ao grandioso salão da rua Haddack Lobo, todos os veteranos dansarinos; as lindas lourinhas e cabrochas, que tão grandemente sabem apreciar as festas organizadas pelo Nanal.

Tocará excellente jazz que não dará treguas aos dansarinos.

Um Donativo Para os Chronistas Carnavalescos

Domingo ultimo, após o banho de mar a fantasia realizado em Ramos, o coronel Vieira Ferreira, proprietrio dos terrenos situados naquella praia e que participou do almoço offerecido á Commissão Julgadora, fez offerta de um lote de terreno para nelle ser construida a Casa do Chronista Recreativo. Esta doacção foi feita a toda classe, quer aos filiados ao C. C. C. ou ao C. C. C. C. Esse gesto do capitalista Vieira Ferreira o faz credor da estima não só dos chronistas de Momo, mas de todos os jornalistas.

TURMA AMOR PERFEITO

A festa de seu padroeiro

Realizam esses valorosos foliões no dia 20 do corrente a festa de seu padroeiro, Senhor do Bomfim constando de grandioso baile e acto religioso que celebrar-se-á ás 9 horas na egreja do Senhor do Bomfim.

A's 21 horas terá inicio o baile impulsionado pelo jazz do maestro Walter

A's 23 horas servirão aos presentes lauta mesa de doces, chopps, etc.

De seu programma consta a terminação com succulenta e appetitosa peixada á bahiana que terá inicio ás 14 horas do dia 21, terminando com a festa da "Segunda-feira do Bomfim na Bahia", festa essa offerecida pelo Lord Caroço.

Fazem parte da commissão os Lord Caroço, Rosa Branca e Professor, que regarão esta festa com o capitoso vinho Fale Alto!...

A GRANDE FESTA DO LYRIO DO AMOR NOS SALÕES DO AMENO RESEDA'

Os foliões José Caetano, José dos Santos, José Carioca, Kassarias Padrão, Oswaldo dos Santos e Roberto de Jesus, preparam para o proximo dia 21, nos espaçosos salões do Ameno Resedá, gentilmente cedido por sua directoria, a grandiosa festa dansante, do querido Lyrio do Amor.

Por isso, as dependencias da "Jarra", situadas na rua Visconde do Rio Branco, 47, estão passando por importantes reformas e melhoramentos, para que nada falte á festa do Lyrio do Amor, que promette ser monumental.

IDEAL CLUB

A ultima apuração do Concurso da Rainha do Ideal Club

Com grande apogeu realizou-se a final apuração do concurso para Rainha do Ideal Club.

Segundo resultado obtido pela junta apuradora, após verificação da legalidade dos votos, foram classificadas as seguintes candidatas.

Em 1° logar srta. Olivia Marinho, com 3.019 votos, em 2° logar, srta. Olinda Aguiar com 2.321 votos, em 3° logar srta. Iaura Mattos com 1665 votos, e em 4° logar Didi Santos com 719 votos.

A directoria do Ideal tecerá os mais lidimos elogios as candidatas eleitas, pela disinção recebida dos Idealinos que tão grandemente souberam suffragar os nomes de suas mais sinceras collegas de lutas.

Hoje grande baile em homenagem aos dansarinos tendo sua directoria distribuidos cartões gratis aos frequentadores do Ideal.

Quinta-feira 18, Manoelzinho o organizador das festas que despertam ansiedade, promoveu o baile da Folia e batalha de confetti nos salões do Ideal Club.

Ivo e Alfredinho dois incansaveis e habeis foliões muito tem concorrido para a supremacia desta justa homenagem a Folia.

Excellente jazz impulsionará a linda noite com seus sambas da moda.

CABROCHAS DO E. NOVO

Baile em homenagem ao BARBOSA

Realiza-se hoje, terça-feira o baile a fantasia promovido pelo Aristides da Feira, em homenagem ao Presidente das Cabrochas do Engenho Novo; BARBOSA.

Lindamente ornamentado acha-se o vasto salão das Cabrochas do Engenho Novo para receber em seu nucleo os admiradores e admiradoras do

Haverá premios para as melhores fantasias.

Edmundo e Meradina os baluartes das Cabrochas prometteram não dar treguas aos dansarinos.

AOS CLUBS E AGREMIAÇÕES RECREATIVAS

Toda a correspondencia referente á esta secção, deve ser dirigida á Arlindo Cardoso "K Rapêta", seu redactor, que tem como auxiliares Jota Efegê, Marron e Pequenino.

Qualquer outra pessôa não faz parte da secção recreativa e não deve ser recebida como tal.

K. RAPETA

A RAINHA DO VIAÇÃO EXCELSIOR VAE SER HOMENAGEADA

Filhinha de Araujo, rainha do Viação Elcelsior

Varios associados do Viação Excelsior F. C., no intuito de prestar significativa homenagem á senhorinha Filhinha de Araujo, rainha do citado nucleo da Light, vão offerecer-lhe um expressivo mimo.

Essa homenagem será levada a effeito no proximo sabbado, ás 21 horas, por occasião da scirée-dansante, organizada por Aymoré Monteiro Gonzaga.

Perola - Club

Os dois bailes realizados sabbado e domingo, neste popular club da rua Buenos Aires, transcorreram bastante animados. As graciosas componentes da "Ala das Plumas" estiveram a postos, nada deixando faltar aos convidados e representantes da imprensa.

Quinta-feira proxima haverá no "Collar" mais um delirante baile, que promette ser do "outro planeta". Para o dia 20, o formidavel Bloco Mama na Burra está organizando com acendrado carinho, uma encantadora festa que, pelos preparativos, virá certamente constituir assignalado acontecimento recreativo e carnavalesco.

No dia 21, a directoria do Perola Club realizará a sua imponente festividade, em homenagem á imprensa recreativa e carnavalesca da metropole. Aos chronistas será offerecido um "cock-tail", servido pelas lindas subditas de Mme. Olga.

Nessa noite, as princezas Aracy, Asperola, Arethuza e Lourdes reservam para os amigos do club de Manoel Gonçalves, uma invejavel surpresa.

BATALHAS DE CONFETTI

BATALHAS DE CONFETTI

DIA 17: Rua Cardoso de Moraes (entre as ruas Pereira Landim e João Romariz).

DIA 18: Avenida Passos e Praça Tiradentes — Silvestre (ponto dos bondes).

DIA 20: Villa Guarany (rua Alvaro Ramos n. 59) — Rua São Christovão (entre as escolas e rua Fonseca Telles) — Avenida 28 de Setembro (entre o ponto de 100 réis e praça Sete) — Estrada Nova da Pavuna (ponto dos bondes de Engenho de Dentro).

DIA 21: Pedra de Guaratiba — Banho a fantasia e batalha de confetti.

DIA 24: Rua 24 de Maio (entre as ruas Alice Figueiredo e Victor Meirelles, estação do Riachuelo).

DIA .5: Campo do Bomsuccesso F. C.

DIAS .7 E '8: Rua d. Zulmira.

DIA 28: Avenida Passos — Rua do Cattete.

DIA 1 DE FEVEREIRO: Rua Maxwell — Rua Pontes Corrêa.

DIAS 3 E 4: Rua Santa Luiza.

DIA 6: Rua São Salvador.

DIA 7: No bonde de 2ª classe de "Cascadura", das 8,10 horas.

OS FESTEJOS CARNAVALESCOS EM BENTO RIBEIRO

Aproximam-se os dias do Reinado de Momo. Bento Ribeiro, a exemplo dos annos anteriores, já se encontra a postos, preparando-se para festejal-o condignamente. Assim é que, conforme tivemos occasião de noticiar em primeira mão, a commissão, composta dos srs. João José Rodrigues, João Alves, Antonio da Silva, Wenceslau, Santos, Antenor Jacyntho de Almeida, Euclydes Alves Queiroz e Henrique Bonilha, com o auxilio do commercio e população local, realizou-se ante-hontem, renhidissima batalha de confetti e lança-perfumes.

Augusto de Moraes ("Barthlho"), scintillante chronista carnavalesco, que será homenageado no dia 23, pelos seus amigos e collegas

Será realizada ainda uma serie de prelios carnavalescos, nos dias 21 e 28 do corrente, 4, 10, 11, 12 e 13 do mez vindouro.

O coreto allegorico, que será armado na rua João Vicente esquina de Paracurú, ex-Santa Isabel, será inaugurado na semana anterior ao carnaval.

Sua confecção está entregue ao conhecido scenographo Sylvio Silva e attingirá á importancia de 15 contos de réis.

Continuando em suas actividades, a commissão realizará um festival em 1° de fevereiro, no Cine Bento Ribeiro.

A APRESENTAÇÃO SENSACIONAL DAS MUSICAS CARNAVALESCAS

A partir de segunda-feira, Momo dará a sua primeira manifestação de vida. E' que na data que assignalamos, terá inicio a monumental "Semana do Samba", com a apresentação dos numeros musicaes de sensação do reinado da Folia. Um conjunto de legitimos "azes" da melodia encantada que todos nós amamos, fará a interpretação perfeita, irresistivel de tudo quanto appareceu de bom, em materia de samba e de marcha. Facil é calcular a imponencia de um espectaculo sonoro que reune tantos e tão fulgurantes elementos. O Rio vae ver e ouvir "bambas" da classe de Francisco Alves, Almirante, Luiz Barbosa, Madelú de Assis, Ary Barroso e uma orchestra do outro mundo. Apenas! Resta-nos dizer que tudo isso será visto no Broadway, a começar de segunda-feira. Agora que todo mundo é francamente das melodias carnavalescas, torna-se obrigatorio o exito ruidoso, incontrastavel, de um programma monumental como é o da semana que vem. Todos estão lembrados do successo formidavel de Francisco Alves, realizado ha pouco. Uma enchente daquellas. A' ultima hora, os cambistas inpunham preços exaggeradissimos. Mas no Broadway não haverá cambistas. O preço vae ser o mesmo: quatro mil réis para um espectaculo de palco e film. Imaginem só que Francisco Alves vae cantar "Ha uma forte corrente", "O correio já chegou", "Dois amores" e "Amnistia"; Almirante interpretará "Historia do Brasil", "Você, por exemplo" e "O orvalho vem caindo"; a dupla Madelou-Chico: "Brinca, coração" e "A lua veiu vêr"; Luiz Barbosa, "Typo sete", "O amor regenera o malandro". Ary Barroso ao piano. Luiz Americano no saxophone. Orchestra de oito professores. E' só.

DUAS POR DIA

O Indio da Unica Frente Carnavalesca dizia ao Petéca:

— Na proxima festa nós vamos eleger o Ben Turpin para nossa "lourinha".

— Está certo, isso vae lhe causar de... leite...

— Merengado — ajuntou o indigena.

— O Adamastor que "faz tudo" no "poleiro" não faz chover — disse o Resistente ao Manduca.

— E' verdade. Sendo assim elle passará a ser o "Faz quasi tudo".

CAROLE LOMBARD - JACK OAKIE - DAVID MANNERS - ADRIENNE AMES

em

VIDAS CRUZADOS

"FROM HELL TO HEAVEN"

Uma serie de dramas que se desencadeiam em um prado de corridas

Paramount Pictures

Improprio para creanças
Com. de Censura Cinemat.

5ª FEIRA no GLORIA

A CASA DO CAMONDONGO MICKEY

Parque de Diversões
Praça da Bandeira
HOJE — !! — HOJE
Estréa no palco do celebre
PROFESSOR BOSCHI
e sua troupe
O super-mago da magia
ENTRADA 1$000
Espectaculos familiares

NO PALCO:

Os sambas e as marchas para o Carnaval apresentados pelos "azes" que a cidade consagrou!

FRANCISCO ALVES
ALMIRANTE
LUIZ BARBOSA
MADELÚ ASSIS
ARY BARROSO

Com o acompanhamento de uma orchestra allucinante

O MELHOR DOS INIMIGOS
com
Buddy Rogers
Marian Nixon
Greta Nissen
Frank Morgan

FOX 2ª FEIRA
BROADWAY

CINEMA!

Todos querem revêr "Trader Horn"

Todos querem rever "Trader Horn" e aguardam a opportunidade que o Palacio lhes dará segunda-feira proxima. E' que "Trader Horn" é, ainda, o film-leader do seu genero. A Metro - Goldwyn-Mayer realizou, em "Trader Horn", um film que não passará de época, um film que não poderá ser egualado. Dahi o prestigio sempre egual desse film unico. Els Duncan Renaldo e Edwina Booth brincando de se gostarem no brazeiro africano...

ClarcToda a cidade dan- "Dancing Lady"

As musicas de "Dancing Lady" o romance-"féerie" de Joan Crawford, Clarck Gable e Franchot Tone que vem ahi, são a "coqueluche" da America presente, em todos os "parties".

O mesmo se dará aqui no Rio mesmo muito antes do Palacio estrear o allucinante film. Principalmente com a musica "Dancing Lady", que é irresistivel...

A canção que não morre

Em "Melodia de Arrabalde", o film de luxo que o Imperio nos promette para a proxima semana, ha porém trechos de musica que já se vulgarisam antes mesmo de apparecer a producção cinematographica de que elles são parte integrante. E' que os nossos cantores de tango não resistiram a interpretar as bellezas que essas melodias encerram, e dahi o favor de que gosam nas nossas festas dansantes "Silencio en la Noche", "Barrio", e outros tangos da partitura de "Melodia de Arrabalde".

Esses trechos de musica, vamos porém agora ouvil-os na interpretação das figuras que apparecem em primeiro logar no "cast" de "Melodia de Arrabalde", e desde que digam que essas figuras são Carlos Gardel e Imperio Argentina, facil é antecipar o poderoso relevo que ganharão essas composições na téla do Imperio.

A odysséa pungente de dois amantes...

Foi um verdadeiro romance, a que não faltaram graça e lances patheticos, humor e lagrimas. Elle era um musico, com uma bella cabeça decorativa de inspirado. Vivia no culto dos genios do som que, através as edades, vinham sublimando os aspectos do mundo physico e psychico com as harmonias supremas. Ella era uma moça meiga e senhadora que só tinha, de si, a aureola de belleza e de bondade. Pertenciam a familias que se separavam por uma barreira de odio ancestral. Quiz o destino, no emtanto, que se enamorassem perdidamente, não grado os esforços, sempre renovados, para extinguir uma paixão que devia arrastar um e outro a um destino pungente. Começa, ahi, o drama intenso que deu motivo ao film "O seu melhor inimigo", da Fox, a ser exhibido, segunda-feira que vem, no Broadway.

Um novo film russo — "Amor de cossaco" — no Alhambra

O Alhambra está annunciando, já para a proxima segunda-feira, um novo film russo — feito pela mesma fabrica que fez "Caminho da Vida" — o trabalho que mereceu elogios geraes de toda a critica indigena, como já tinha acontecido no estrangeiro. O novo trabalho da Meshrabpom, de Moscou, é desta vez dirigido por Prawow, outro nome conhecido nos meios cinematographicos russos, como um grande innovador. "Amor de Cossaco" é o novo film, que, além do mais, vae nos mostrar o que é verdadeiramente o cossaco do Don. Os dois principaes artistas desse film, que o Programma Art nos dará, são Zessarskaja, aliás um lindo typo de mulher do sul da Russia — e Abrikossoi, que tambem representa bem o typo desses cossacos fortes e altaneiros.

Uma nova e mais preciosa Barbara Stanwyck em "Serpente de Luxo" que o Odeon vae exhibir

O segundo grande film da Warner-First National para o mez de janeiro, será, ainda, no Odeon.

Trata-se de "Serpente de Luxo (Baby Face), a historia de uma mulher que tinha o céo no semblante e o inferno na alma... O romance de uma predestinada do crime e que lutou tenazmente para sair da sargeta... usando para isso da arma que lhe tinham dado os homens... Experiencia e lindas toilletes... E entre sangue e tremendas desgraças construiu o seu throno de gloria e de Fama...

Barbara Stanwich, nesse celluloide de luxo desmesurado está elegantissima, linda e a sua arte avulta destacadamente á de George Brent, Donald Cook, John Wayne e outros famosos artista, que a acompanham...

"Serpente de Luxo" já tem os "stills" em exposição nas vitrines do Odeon... onde poderá ser apreciada a belleza de Barbara, o encanto de suas toilettes e os momentos mais emocionantes do film. "Serpente de Luxo, 2a feira estará no Odeon.

Ruth Chatterton numa de suas interpretações magnas: "Sagrado dilema"

A Warner-First National reserva para este mez mais uma de suas joias cinematographicas. "Sagrado Dilema" (Frisco Jenny) o celluloide que nos relata uma pungente pagina da vida que se inicia com o primeiro e terrivel terremoto que devastou a cidade de San Francisco da California... que nos revela a historia dolorosa, longamente dolorosa de uma mulher que era formosa demais para ser boa... e boa de mais para ser esquecida! Ruth Chatterton, a Duse do Ecran Prateado, a mulher que criou um idolo do cinema, pelo poder dos seus braços amorosos e perfeitos, dos seus beijos embriagadores (George Brent em "Erros do Coração") é a estrella de "Sagrado Dilema", secundada por Donald Cook... Este celluloide é um drama fortissimo, que nos enche os olhos de lagrimas pelo poder de seus instantes de avassaladora emoção e pela arte dourada de Ruth. O Pathé Palacio exhibirá "Sagrado Dilema", segunda-feira.

Esperanças frustadas

Adrianne Ames estará quinta-feira no Gloria, em "Vidas Cruzadas"

Um "frisson" geral percorreu a espinha de toda a população adventicia de Luray Springs, quando circulou a noticia de que "Wingaway", o concurrente favorito ao "Capitol Sweepstakes", a ser disputado no dia seguinte, adoecera com febre. Milhares e milhares de dollares haviam sido apostados nelle, dollares que para muitos eram o supremo, o ultimo recurso!

Tommy Tucker, o jockey despedido por suspeitas despertadas numa corrida recente, via desapparecer a esperança de se rehabilitar como piloto do parelheiro famoso que a molestia prostrara em tão momentosa occasião. Wesley Burt, tinha esperanças de que o "Capitol Handicap" lhe fornecesse fundos com que repor a importancia do desfalque na casa em que trabalhava, e com a deserção de "Wingaway", via minguar as probabilidades de se converter em factos as suas esperanças. Pop Lockwood, um velho maniaco pelos "cavallinhos", cuja opinião era que, no turf só ganhavam os fornecedores de milho e alfafa, voltara ao vicio antigo, ansioso de tirar delle com que pagar uma operação na sua esposa. Agora, dissiparam-se em fumo a todas essas esperanças!

Estes são os personagens de "Vidas Cruzadas", um film que descreve a influencia que teve um grande premio na sorte de onze pessoas inteiramente diversas.

A interpretação está a cargo de Carole Lombard, Jack Oakie, Adrienne Ames, David Manners, Shirley Grey, — um grupo selecto de artistas da Paramount.

"Vidas Cruzadas" estará na téla do Gloria na proxima quinta-feira.

SANAFERIDAS
para feridas

Theatro RECREIO
HOJE — A's 20 e 22 horas — HOJE
A revista politica e carnavalesca
Ha Uma Forte Corrente...
10.000 PESSOAS FORAM AO RECREIO EM 4 DIAS
ASSISTIR A' RAINHA DAS REVISTAS
Amanhã e Sempre — "HA UMA FORTE CORRENTE..."

DIA DE SÃO SEBASTIÃO
20 DE JANEIRO
(Inicio da temporada de turismo)
GRANDIOSO
BAL DE TÊTES
Que Será Um Deslumbramento!
Linda ornamentação toda em flores naturaes
Illuminação surpreendente!
Inauguração do magnifico terrasse do Casino com um MARAVILHOSO DESFILE DE MODELOS DE FANTASIAS E MAILLOTS DAS MELHORES CASAS DO RIO
Riquissimos premios para as mais lindas têtes
Casino Balneario da Urca
Reservem suas mesas — Teleph. 6-3698
TRAJE: rigor ou branco rigor. A's senhoras serão permittidas das fantasias completas

CASINO OPACABANA
TODAS AS NOITES DIVERSÕES
JANTARES DANSANTES NO GRILL - ROOM
15$000 por pessôa
DUAS ORCHESTRAS — CINEMA
MATINE'E AOS DOMINGOS A'S 3 HORAS DA TARDE.

"Por um dia de prazer ha um anno de soffrer"...
Que diremos, então, de toda uma mocidade de prazeres? Trará ella toda uma velhice de soffrimentos? Nem sempre. A causa principal dos males da velhice está no mau funccionamento do apparelho urinario. A desinfecção systematica, uma vez por anno, dos rins e da bexiga, com HELMITOL deixa o organismo livre das toxinas que envenenam o sangue; assegura assim, uma velhice sadia, sem os torturantes incommodos que fazem os velhos chorarem amargurados, saudosos da mocidade.

Helmitol

JEANETTE MAC DONALD QUER CANTAR MUSICA BRASILEIRA!

"Ai Yôyô", samba-canção de Henrique Vogeler, foi a musica mais votada na apuração de hontem, seguida por "Teus Olhos"... canção de Marcello von Sidon

Continúa interessando vivamente a "enquete" proposta pela Metro Goldwyn Mayer e o DIARIO CARIOCA, para apurar-se qual canção brasileira deverá Jeanette Mac Donald aprender para cantar "em brasileiro"; proximamente, já que a linda "estrella", ora pertencente ao elenco da marca do Leão, deseja homenagear dessa fórma os seus "fans" do Brasil.

Innumeros "fans" de Jeanette Mac Donald e innumeras pessoas que se interessam pela diffusão da nossa musica, já mandaram suas opiniões para a "Secção Cinematographica do DIARIO CARIOCA, praça Tiradentes n. 77, Rio".

Através essas cartas verificámos, conforme publicámos no dia 14, que *Ai Yôyô* é a musica mais votada. Trata-se, como se sabe, de linda musica — e bem nossa. Poder-se-ia objectar que "Ai Yôyô é um samba-canção, talvez improprio para a voz de Jeanette Mac Donald — mas tambem é verdade que o caracter de rythmo de "Ai Yôyô" permitte um estilo que Jeanette Mac Donald poderá personalizar sem tirar á musica a sua belleza e a sua doçura. "Teus Olhos...", é outra canção que continúa cotada, acontecendo o mesmo com "Felicidade" e "Toada pr'a você".

O resultado da apuração de sabbado foi o seguinte: "Ai Yôyô" — 360 votos. "Teus Olhos" — 100 votos. "Toada p'ra você" — 81 votos. "Felicidade" — 14 votos. "Mariuza" — 14 votos. "Casinha pequenina" — 10 votos. "Lagrimas" — 9 votos. "Destino" — 6 votos. "Não sei porque", com 3 votos.

A NOSSA TRADICIONAL
VENDA ANNUAL
que ainda continua por alguns dias, para liquidar saldos do balanço.
E' INCONFUNDIVEL
pela qualidade e reputação dos nossos MOVEIS, TAPEÇARIAS e DECORAÇÕES, e
pelos preços verdadeiramente incriveis, que NAO RECEIAM CONFRONTO:
etamine para cortinas a ... 1$500
madras de algodão a ... 5$000
stores modernos desde ... 10$000
tapetes Balatum a ... 6$000
...e um sortimento formidavel de tapetes, passadeiras, stores, cortinas, tecidos, etc., tudo daquella qualidade garantida que — HA MAIS DE VINTE ANNOS — faz a reputação de
ASA MARCA — UNES REGISTRADA
— a casa do "ambiente melhor"
65 — RUA DA CARIOCA — 67 — RIO
PROJECTOS E ORÇAMENTOS GRATIS

Quer ganhar sempre na loteria?

A astrologia offerece-lhe hoje a RIQUEZA. Aproveite-a sem demora e conseguirá FORTUNA e FELICIDADE Orientando-me pela data de nascimento de cada pessoa, descobrirei o modo seguro que com minha experiencia todos podem ganhar na loteria sem perder una só vez. Mande seu endereço e 600 réis em sellos, para enviar-lhe GRATIS "O SEGREDO DA FORTUNA" Milhares de attestados provam as minhas palavras. — Prof PAKCHANG TONG. — Meu endereço: Gral Mitre 2241. — Rosario (Sta. Fe) — (Republica Argentina)

Movimento da Delegacia do 23.° Districto Policial

UM OFFICIO DO DELEGADO CASTELLO BRANCO DIRIGIDO AO CHEFE DE POLICIA

Dr. Eunapio Castello Branco, delegado do 23° districto policial, uma das mais afanosas delegacias dos suburbios da Central do Brasil

O delegado do 23° districto policial (Madureira), dr. Eunapio Castello Branco, que vem prestando á nossa Policia Civil, relevantes serviços, saneando a jurisdicção do seu movimentado districto, dos máos e perigosos elementos, acaba de enviar ao capitão Filinto Muller, chefe de Policia, o seguinte officio:

"Passo ás mãos de v. ex., em breve relatorio, o movimento de serviços desta delegacia, de 12 de julho do anno passado, data em que assumi o exercicio do cargo de delegado deste districto, por designação de v. ex., até 12 do corrente mez.

Nesse periodo de tempo, graças á acção officiente e bôa vontade de todos os funccionarios desta delegacia, não só os serviços de cartorio, como tambem os de policiamento e investigação se processaram normalmente, com optimos resultados para a Justiça e para o bom nome da repartição que v. ex. tão intelligente e brilhantemente administra.

Pela estatistica ora presente, tem v. ex. uma noção muito exacta de quanto foi laboriosa e proficua a acção desta delegacia, apesar das innumeras difficuldades e estorvos a todo momento encontrados no serviço policial da vasta zona suburbana, onde a cada passo a delegacia lutava com sérios obstaculos para certas e determinadas diligencias, não só pela grande extensão da área territorial desta jurisdicção, como tambem pela falta de meios proprios e rapidos de conducção.

Deve-se, por excellencia, grande parte deste magnifico resultado aos esforçados funccionarios do cartorio, porque sem attender as horas do dia ou da noite, tudo fizeram para que o cartorio chegasse hoje a uma situação digna de menção, pois, nessa dependencia da delegacia existem apenas 13 processos em franco andamento, sendo nove deste anno e quatro do anno passado, rigorosamente dentro do praso estabelecido pelo decreto n. 5.515, de outubro de 1908, e sem um só processo baixado pela Justiça.

Ao assumir o exercicio do cargo de delegado, a 12 de julho do anno passado, recebi do meu antecessor trinta e seis processos. Dessa data a 12 do corrente foram por mim iniciados 158 processos por crimes diversos, num total de 194 e 181, remettidos á Justiça. No mesmo periodo de tempo, recebi do meu antecessor e foram baixados a cartorio, 44 processos para diligencias, diligencias estas que já foram cumpridas e os processos devolvidos aos juizes competentes.

Pela secção de identificação passaram 141 accusados, sendo 10 do sexo feminino.

Foram protocollados no livro de registro 2.044 documentos varios e 876 no livro de officios.

No livro destinado ás prisões, foram registrados 270 por crimes e faltas diversas.

Foram tomadas fianças, num total de 6:100$000 e arrecadadas em custas 1:459$000.

Póde, portanto, v. ex., balanceando essa estatistica, e conhecedor como é dos penosos serviços policiaes do Districto Federal, aquilatar bem de quanto foi o esforço dispendido pelos funccionarios desta delegacia, durante o periodo de tempo já referido.

Crêa, exmo. sr. capitão chefe de Policia, que todo esse esforço dispendido, todo esse trabalho, tiveram os funccionarios desta delegacia apenas em mira corresponder a prova de confiança depositada e collaborando com dedicação na administração já tão fecunda e magnifica de v. ex.

Sirvo-me da opportunidade que se me offerece para apresentar á v. ex., os meus protestos de elevada estima e consideração. (a.) Eunapio Castello Branco, delegado".

TINTA BRASILIA
TYPO OFFICIAL

a CASIMIRA... que tiver em cada córte esta marca
D & C FABRICA AURORA
tem CÔR FIRME e não encolhe

Um Appello ao Chefe do Governo Provisorio

Fomos procurados por alguns directores do partido dos Pequenos Empregados da Saude Publica, agremiação essa composta por elementos da Inspectoria dos Serviços de Prophylaxia, que nos relatou o seguinte:

"Um acto infeliz do sr. Belisario Penna, quando director da Saude Publica, veiu cercear a ascensão desses abnegados servidores da nossa communidade aos cargos de distribuidores de serviço, encarregado de secção, chefes de turmas, porteiros auxiliares, guardas de primeira e segunda classes e desinfectadores. O acto do ex-gestor interino da pasta da Educação ainda, em vigor, visa a extincção daquella classe de serventuarios publicos. Assim sendo, as vagas verificadas nos referidos logares não são preenchidas, ficando deste modo esses humildes saneadores de nossa cidade, privados do unico estimulo que os animava a arrastar a vida de privação que o exiguo salario lhes impõe: a esperança de melhores dias com a promoção aos cargos superiores.

Adiantaram os nossos visitantes, que no dia 19 de dezembro proximo passado, enviaram ao sr. chefe do Governo Provisorio extenso memorial expondo a situação premente criada para a classe pelo lamentavel acto do sr. Belisario Penna.

Esperams que o sr. Getulio Vargas, praticando um acto de justiça melhore a situação afflictiva em que se encontram esses pequenos serventuarios publicos.

A Posse da Nova Directoria da Associação dos Empregados na Casa Pratt do Rio de Janeiro

Dar-se-á no dia 19 do corrente, a posse da nova directoria da Associação dos Empregados na Casa Pratt, realizando-se a solennidade no salão nobre da Associação dos Empregados no Commercio, ás 20 horas. Na mesma occasião será feita a doação de 50 acções da Casa Pratt, no valor de 25:000$000 pelo sr. Stephen P. Danforth, illustre director daquella grande companhia. Esse seu donativo constituirá um apreciavel patrimonio para a Associação, que relevantissimos serviços presta aos empregados da Casa. Durante a grande assembléa, a administração da Casa fará entrega do botão de antiguidade aos empregados que contam mais de 5 annos de serviços, seguindo-se a essa solennidade um grande baile com o concurso da Orchestra Rolyan e o conjunto regional Marçal.

Os directores da Associação srs. J. Baylongue, Almir Silveira, Hermann Medina Hoerner, Alberto Romero, Bento O. Porto e Leopoldo Fernandes, vêm desenvolvendo grande actividade no sentido de dar á referida festa dos prattistas um brilhantismo notavel. E' a seguinte a directoria que será empossada no dia 19: Picanço Filho, presidente; Humberto C. de Sá, vice-presidente; Ruy Damaso, secretario geral, e Alberto Souza Roméro, thesoureiro, e os srs. J. Baylongue, Talybar de Oliveira e P. J. Caron, membros do Conselho Fiscal.

Theatro Carlos Gomes
Emp. Paschoal Segreto — Dir. de Antonio Palma
Hoje — A's 3, 8 e 10 horas — Hoje
Ultimas representações de:
"As solteironas dos Chapéos Verdes"
Amanhã — Festival de Mesquitinha e Placido Ferreira, e primeiras de "O CAFE' DO FELISBERTO"
Grande acto variado com o concurso de figuras do radio e da bailarina Eros Volusia.

CASA DO CABOCLO
Hoje — A's 3, 4.30, 7.45, 9.15 e 10.30 horas
A grande peça regional carnavalesca
REI MOMO NA ROÇA
Original de Duque, Calazans, Mario Hora e Miranda.
Sensacional apresentação da RUMBA CUBANA, pela primeira vez cantada e dansada entre nós.

DIARIO CARIOCA

Propriedade da S. A. DIARIO CARIOCA

DIRECTORES:
Horacio de Carvalho Junior
J. B. Martins Guimarães

CHEFE DA REDACÇÃO
Danton Jobim

SECRETARIO DA REDACÇÃO
Americo Palha

EXPEDIENTE:

Endereço telegraphico: DIARIO CARIOCA — Telephone: Direcção: 2-3035. Administração: 2 3018. Redacção: 2-1550 e 2-2922 Officinas: 2-0824. Assignaturas: 2-3023 Gravador: 2-1785

ASSIGNATURAS:

Para o exterior:		Para o Brasil	
Anno	80$000	Anno	50$000
Semestre . . .	45$000	Semestre . . .	30$000

Venda avulsa: Capital 100 rs.—Interior 200 rs. Aos domingos 200 rs. — Interior 300 rs.

São cobradores autorizados os srs. Lourenço Amaral e J. T. de Carvalho.

SUCCURSAL EM S. PAULO:

Director: José Carlos de Affonseca — Rua Tres de Dezembro 14-1º andar, salas 4 e 5. Telephone: 2-6398.

CORRESPONDENCIA:

Toda a correspondencia com valor ou sobre assumptos que entendam com assignaturas remessa do jornal, publicidade retribuida e outros de interesse da administração deve ser dirigida ao gerente do DIARIO CARIOCA.

INSPECTOR VIAJANTE DO "DIARIO CARIOCA"

Em serviço de inspecção do DIARIO CARIOCA, percorre os Estados do Rio de Janeiro, Espirito Santo e Minas Geraes, o sr. Romualdo Perrota.

JOSE' FRANCISCO IVARS

Deixou o cargo de viajante desta folha na zona da Baixada Fluminense o sr. José Francisco Ivars.

NAS ENTRELINHAS DE UM DISCURSO

O sr. Victor Russomano, deputado situacionista gaucho á Constituinte, deve naturalmente conhecer o segredo dos deuses.

Pode-se, pois, piamente acreditar nas revelações que elle faça da tribuna. E fez hontem uma, que particularmente interessa ao nosso officio e á nossa classe.

Avançou o sr. Victor Russomano, de passagem, nas entrelinhas do discurso que pronunciou na Assembléa — que, entre outras leis sociaes que o Governo Provisorio actualmente estuda, se conta uma, referente á imprensa e aos seus trabalhadores.

De quando em quando, conhecem-se cá fóra rumores desse interesse official pela nossa profissão. Mas os rumores cessam, passa largo tempo de silencio, surgem outros, que tambem se somem, e apenas permanece a idéa vaga da hypothese, cada vez mais tenue, do interesse official pela sorte do jornalismo.

A realidade, que já tinha tempo de sobra para estar concretizada, reluta em vir, e continúa sob a persistente fórma de esperança, tanto mais distante, quanto mais desejada.

Que estará elaborando o governo em favor da imprensa? Deve ser obra de folego e sustancia, obra séria, bemfazeja e definitiva, porque ha tres longos annos trabalha nella, nella se esmera, a ella carinhosamente se dedica, com o maior zelo pelo nosso destino, com a maior sympathia pela nossa causa.

Deve ser assim.

No emtanto, nós já nos contentavamos com dádiva mais simples, comtanto que fosse mais prompta. Por exemplo, o levantamento da censura, a revogação da lei infame — e que cada um de nós respondesse pelos proprios excessos ou abusos, na conformidade do Codigo Penal.

Isso, emquanto se estivesse elaborando o novo texto para regular as nossas actividades. Eis o que desejamos, eis o que temos pedido, rogado, reclamado, mas sempre em vão, ha tres annos.

O governo, magnanimo, não nos escuta. Para que, se elle nos quer dar um codigo de summos beneficios? Para que, se o que lhe pedimos é uma lastima, uma irrisoria insignificancia, comparativamente ao que elle nos promette e anda laboriosamente preparando?

Mas... quando?

O sr. Russomano não o disse. Foi pena. Elle deve saber, e só por descaridade nos occultou...

O TEMPO

Districto Federal e Nictheroy — Tempo: instavel sujeito a chuvas passando a bom com nebulosidade. Temperatura: estavel á noite e ainda elevada de dia. Ventos: variaveis predominando os de sueste a nordeste com rajadas frescas.

Estado do Rio de Janeiro — Tempo: instavel com chuvas, passando a bom com nebulosidade, salvo a leste onde será instavel com chuvas. Temperatura: estavel á noite e elevada de dia.

Estados do Sul — Tempo: instavel até Santa Catharina e bom passando a instavel no Rio Grande do Sul; chuvas e trovoadas. Temperatura: elevada. Ventos: variaveis com rajadas bastante frescas esparsas.

Trajecto Rodoviario Rio-S. Paulo — Tempo: instavel sujeito a chuvas passando a bom com nebulosidade no Estado do Rio. Temperatura: em ascensão. Ventos: variaveis, predominando os do quadrante norte, sujeitos a rajadas bastante frescas.

TOPICOS

AMEAÇANDO A UNIDADE NACIONAL

O ministro do Trabalho recebeu, agora, um processo de Santa Catharina, em que um brasileiro depõe por intermedio de interprete.

E' esse, sem duvida, um indice expressivo da incuria dos governos passados em face do problema da immigração estrangeira. Na verdade, deixaram de ser adoptadas as mais elementares providencias no acto da fixação do colono ao solo. E entre ellas avulta, pelas suas consequencias gravissimas, a falta de professores ruraes que ensinassem a nossa lingua aos filhos dos immigrantes. O resultado desse descaso pela unidade da patria é o que se observa no momento: — nucleos de habitantes, occupando varios pontos do sul do paiz, vivem completamente isolados da communhão nacional, desconhecendo a propria lingua do paiz.

E dizemos que isso ameaça a integridade do Brasil porque a lingua é, por certo, o mais forte laço de união entre os filhos de uma mesma patria. E esses elementos desconhecem os meios de expressão do pensamento no Brasil, é claro e axiomatico que vivem tambem alheiados dos nossos costumes e religião. Constituem, pois, um kisto dentro do organismo nacional, ameaçando, fundamentalmente, a coesão do povo brasileiro.

POSTURA P'RA TODOS

HA uma postura municipal cujo unico defeito é não ser cumprida rigorosamente á risca, tambem durante o dia.

Referimo-nos áquella que exige o mais absoluto silencio durante a noite, as buzinas ou descargas dos vehiculos de qualquer especie nas proximidades dos hospitaes ou casas de saude.

Compreende-se facilmente os fins humanitarios e nobres da postura, que alcança tambem as sirenes dos estabelecimentos industriaes.

Acontece, porém, que, peor do que quaesquer buzinas estridentes que passam celeres, ha uma pequena calamidade contra a qual é necessario se estenda a medida coercitiva.

Com effeito. Desde ás quatro horas da manhã, algumas egrejas e variando o ruido com o peso dos badalos respectivos, alarmam os hospitaes e casas de saude dos vizinhanças numa escandalosa convocação ao cumprimento de um dever que, de verdade, só é dever nos domingos e dias santos de guarda...

Nós não somos porque se estenda a rolha tão em moda aos sinos das egrejas. **Modus in rebus**...

Pleiteiamos, porém, o silencio dos mesmos, pelo menos até ás 6 da manhã...

Que tambem, antes dessa hora, convenhamos não ha sino que tire fiel da cama... salvo a excepção dos que, talvez por desaggravo, lhes manejam furiosamente os badalos...

PRECISA, MAS NADA PEDE

ACHA-SE ha dias nesta capital o interventor do Amazonas. Ao embarcar em Manaus, disse elle aos jornaes que nada vinha pedir ao governo da Republica; trazia-o aqui tão só o proposito de expôr ao sr. Getulio Vargas a situação real do Amazonas.

De resto, deve muito bem conhecel-a o chefe do Governo Provisorio. Não é de hoje que lhe chegam aos ouvidos queixas, reclamações, solicitações, suggestões, que mais de uma vez têm tomado a fórma de relatorios, memoriaes, mensagens, communicados.

Todo o paiz, aliás, não ignora que o Amazonas deve os cabellos da cabeça, sem ter com que pagar a credores internos e externos; está praticamente sem economia explorada e, pois, sem recursos que sequer se approximem do nivel das suas necessidades, sem receita publica sufficiente, a qual seria funcção daquelles recursos e sem meios proprios para debellar os males financeiros que o depauperam.

O grande-pobre Estado precisa, mas nada pede. Talvez por já se ter cansado de pedir. Como, porém, o capitão Nelson de Mello ahi está — e é certo que não veiu para passear — imagina-se que o caso amazonense poderá ter agora uma solução, seja qual fôr.

Nada pede o Amazonas, mas precisa de que a União o ampare, coisa que ella tem liberalmente feito a outras unidades federativas. E' de presumir, portanto, que o interventor do Estado não regresse sem uma decisão firme e justa.

A HYGIENE DA CIDADE

TEM-SE falado muito, nos ultimos tempos, em turismo no Rio de Janeiro. Nesse sentido vae sendo realizada grande propaganda no interior do paiz e no estrangeiro. Sommas elevadas, por certo, estão sendo dispendidas pelos cofres municipaes. Os resultados da campanha não são ainda conhecidos, mas, devemos esperal-os em attitude de expectativa sympathica.

Ha, porém, que attentar para uns tantos aspectos do problema. Entre elles está, chamando sobre si a mais carinhosa attenção, a hygiene da cidade. De facto, o turista não nos perdoará qualquer falta de asseio que venha a notar na metropole maravilhosa.

Por isso, é que nos surprcende o desinteresse das autoridades em relação ao que se verifica em certos trechos da nossa urbs.

Citemos um caso, que serve de indice da falta de limpeza do Rio. Na rua Fernando Osorio — uma das mais elegantes do Flamengo — existe um terreno baldio. Ahi se localisou uma familia de trapeiros, abrigando-se numa palhoça improvizada, vae para dois mezes. Pois bem; — essa gente vive na mais triste promiscuidade, a barraca parece uma pocilga, e não ha reclamação nem queixa dos moradores vizinhos que faça quem de direito tomar qualquer providencia. E o pardieiro infecto vae se eternizando.

Assim, com franqueza, não adianta gastar dinheiro com propaganda de turismo.

Mudança de Estação, Mudança de Guarda-Roupa!

Com a entrada do Verão, tendes uma excellente opportunidade de verificar as vantagens e conveniencias do systema

crediario

da

"A Exposição"!

Renovae o vosso guarda-Roupa, com Elegantissimos Costumes de Verão, em BRIM DE LINHO, FRESCOT, PALM-BEACH, TUSSOR e CASEMIRAS LEVES, sem desembolso immediato, e pagando, suavemente, em minimas parcellas mensaes, os mesmos preços BARATISSIMOS que á vista, pelo maravilhoso

CREDIARIO

Patente 36.546 da

A EXPOSIÇÃO; o "magazin" do coração da cidade; Avenida, esq. S. José

SOCIALISMO DE ARRIBAÇÃO

NAS vesperas das eleições de 3 de maio, fundaram-se em S. Paulo dois suppostos partidos por influencia do interventor militar de então.

Um delles foi o socialista, que logo se inflammou em gazes doutrinarios graças ás liberalidades do Instituto de Café, que, como é sabido, foi assaltado por uma turma de intrusos precisamente para entrar com os dinheiros da lavoura na campanha eleitoral.

Nesse partido se albergaram todos os extremistas que a complacencia, senão a cumplicidade do poder animára de tal fórma no Estado, que favoreceu uma verdadeira importação de elementos estrangeiros indesejaveis, camouflados de socialistas pacificos e ordeiros.

A attitude de um dos deputados desse partido á Constituinte tem mostrado que especie de elementos são esses que S. Paulo foi obrigado a agazalhar na sua generosa e desprecavida hospitalidade e que, no emtanto, não perdem vasa para minar o edificio da paz, união e prosperidade do povo paulista.

Recente episodio veiu ainda mais reforçar essa verdade. Um outro representante do mencionado partido acaba de ser expulso delle pelo crime, realmente inexplavel, de não criar embaraços demagogicos á conducta da representação constituinte paulista em prol de S. Paulo e do Brasil.

O acto de expulsão revela nitidamente os intuitos anarchicos do socialismo espurio que se installou parasitariamente no grande Estado, mas teve o merito de não permittir que ninguem se deixe mais illudir com esses professos e confessos inimigos da nossa terra.

CONSCIENCIA DO DEVER

O sr. Afranio Peixoto — registamos o facto com pesar — foi de novo multado pelo presidente do Tribunal do Jury, em virtude de haver faltado á chamada.

Admittimos que não tenha pela alta funcção dos tribunaes populares qualquer apreço maior quem lhe não conhece as origens, a alta missão social que vale e significa e, sobretudo, a necessidade de prestigial-os e altetal-os no Brasil á elevação que lhes compete para bem cumprir a sua finalidade edificante.

Dahi o nosso reparo, quando esse descaso e essa desconsideração pelo Tribunal do Jury parte de um espirito como o do insigne bahiano que tem responsabilidade a sopesar entre as quaes não é menor o exemplo que deve, de obediencia ás leis, aos seus alumnos de Medicina Legal...

NARIHIRA, O FLAUTISTA

HUMBERTO DE CAMPOS

Nas margens do Tega-Numa, o lago encantado cujas aguas banham, hoje, a pequena cidade de Kioroi, havia outrora uma aldeia deliciosa, que parecia habitada pelos deuses. A primavera tornara-se, alli, permanente. Os chrysantemos, como aranhas de ouro, abriam nas hastes todo tempo, e as camelias estendiam pelos prados um lençol tão fresco e tão denso como si fôra uma espessa camada de neve. Pássaros multicores cantavam dia e noite, e havia tanto fruto nas arvores que os homens não mais trabalhavam mais a terra para arrancar-lhe as colheitas. Fontes limpidas e sonoras jorravam da encosta verde dos montes. E tão gostosa era, e sadia, que sarava os enfermos e não somente matava a séde como, tambem, a fome. Os velhos, ao bebel-a, rejuvenesciam. Os feios ficavam bonitos. Os tristes tornavam-se alegres. E si uma folha amarella tombava de um ramo e cahia na sua fonte, immediatamente se erguia de novo, tornada em borboleta.

Foi ahi, nessa aldeia feliz, que nasceu Narihira, o mais famoso tocador de flauta de todo o Yamato. Joven e bello, os olhos mui dos illuminados de malicia e de sonho, o moço artista arrancava do seu instrumento melodias tão doces e tão profundas, que tudo, em torno delle, se calava quando o seu sôpro ardente atravessava a ponta da flauta. Nesse momento, uniam-se as duas almas, a da Natureza e a sua. E a voz da flauta, espalhando as queixas e as alegrias de um homem, espalhava, tambem, as da floresta, insultada pelo vento, e as do vento, arrastado pelos cabellos nas immensas planicies do céo. Quando não permaneciam em silencio para ouvil-o, as aves, e as cousas todas, procuravam aprender com elle as melodias do bambú encantado. Era por elle que o rouxinol, de noite, concertava o seu gorgeio e a cotovia, de madrugada, afinava o seu. E Narihira, na sua aldeia, á beira do lago, vivia contente quando recebeu ordem de ir com a sua flauta, a Heian-zô, antigo nome de Kioto, onde o mikado Daigo desejava acariciar os ouvidos com as harmonias do instrumento maravilhoso.

Amigo de poetas e artistas, o mikado era amigo ainda mais leal e intimo do dinheiro, que trazia nas suas arcas, avaramente. Gostava de ouvir as bellas canções e a bôa musica. Era, porém, como os que amam o estio por que o estio lhes traz o canto das cigarras, e não indagam se a cigarra canta de fome. Por isso, mandou á aldeia do Tega-Numa a ordem para que o flautista famoso se fizesse de viagem, sem lhe enviar, todavia, uma simples moeda para os gastos do caminho.

Narihira poz-se promptamente em marcha, com o seu alforge, o seu bordão e a sua flauta. Como recebera recommendação de não usar o seu instrumento antes de chegar á presença do imperador, dormia ao relento, fóra das estalagens, e soffria a fome, porque os fructos se tornavam mais raros pelas estradas, á medida que marchava para o sul. Acostumados na abundancia, os ricos imaginam, sempre, que os espinheiros dão cerejas na terra dos pobres, e que a mais pobre casa, o cortiço nos esteios de cada casa sem pão. E como o mikado era rico e poderoso, Narihira vinha, em silencio, morrendo á fome pelos valles e pelas montanhas, procurando descobrir, pelo tecto, as torres de ouro e porcellana de Heian-zô.

Chegado, emfim, á porta do immenso palacio imperial, disse o seu nome aos guardas. Tão grande era, porém, a miséria dos seus farrapos e da sua figura, que, para que se acreditasse no que dizia, se fez preciso que elle tirasse da cintura a sua flauta, e a sopprasse, arrancando do instrumento harmonias tão fundas e suaves que todo o palacio comprehendeu logo que Narihira havia chegado. O mikado achava-se, nesse momento, em conselho, com os seus ministros. Mas a audiencia foi interrompida. E Narihira, mesmo rôto, os pés sujos da poeira dos caminhos, os olhos faiscantes de fome, subiu á presença do poderoso Daigo, que lhe disse, no momento em que elle se curvou aos seus pés, para beijar-lhe as sandalias imperiaes:

— A voz da tua flauta vale dez moedas de ouro. Faze-me ouvir uma das tuas musicas da tua aldeia, e serás recompensado.

Narihira tinha o estomago vasio. E os passaros cantam melhor quando têm fome. Por isso, o canto que subiu da sua flauta humilde foi o hymno mais harmonioso e commovido que um homem já soprou em avena selvagem. Havia nelle o ruido manso e alegre das aguas dos correggos que formam o Tego-Numa. Havia o gorgeio nocturno do rouxinol enamorado e a esperança festiva da cotovia que levanta o vôo de madrugada. Havia o brinquedo do vento nas cerejeiras floridas, e o chôro de saudade do homem pobre que se sente sosinho, entre os ricos, distante da sua terra... As queixas e se arrebatamentos da flauta subiam e se derramavam pelo salão enorme, como a espuma de um vinho que se alteia e extravasa, e embebeda aquelle que lhe sente o gôsto e, não menos, aquelle que lhe sente o perfume. Os ministros, nas suas almofadas, tinham o rosto illuminado pelo sorriso e ensombrado pelo pranto. E o imperador, elle proprio, sorria e chorava.

Cansado, já, de soprar a sua flauta de bambú, o moço Narihira estava tão pallido que mais parecia um morto. O que havia passado pelo instrumento encantado não tinha sido o seu sôpro, mas a sua alma, a sua vida. Sabia que era a fome, que o estava matando aos pés do seu soberano. Mas não disse nada. Não pediu alimento nem agua. Dentro de alguns minutos teria nas mãos as dez moedas de ouro que o mikado lhe promettera, e, então, saciaria a sua fome, recuperando as forças, que lhe haviam fugido. Pediu, assim, licença, ergueu-se e levou a flauta ao cinto de couro. Era, nessa hora, mais uma sombra que volta do reino da Morte, do que um vivente entre os homens.

A avareza é, porém, a ferrugem do coração. Aquelle que se deixa invadir por ella, nunca mais recupera a liberdade. Debatendo-se entre as suas garras como a ave pequena entre as do milhafre, ou como o peixe no bico do corvo marinho, o imperador teve, emquanto Narihira soprava a sua flauta, desejos de ser generoso, cumprindo lealmente a sua palavra de monarcha. Cessado, entretanto, o prestigio da melodia incomparavel, o homem se sentiu, de novo, entre os tentaculos do seu demonio.

— Queres a tua recompensa? — perguntou o mikado.

Narihira respondeu apenas com um movimento de cabeça e o imperador, mergulhando a mão sob a almofada em que repousava, retirou, dahi, dez moedas de ouro.

— Escuta, — disse.

O flautista do Tega-Numa ergueu os olhos. O mikado tomou as moedas, duas a duas, e fel-as tinir uma de encontro a outra, diversas vezes. Em seguida, escondeu as moedas sob a almofada, e ordenou:

— Podes ir.

Narihira não se moveu.

— Podes retirar-te, — tornou o soberano. — Que queres mais? Vieste com a tua flauta, arrancaste do seu âmago algumas melodias, e voltas com ella. O instrumento é teu; só lhe gozei os sons. Retribuo-te da mesma fórma: faço-te ouvir o som das minhas moedas de ouro, e fico, de novo, com ellas...

E, outra vez:

— Podes ir... Vae!

Em Kioto, á margem do Kamogava, ha, ainda hoje, um pecegueiro que se veste de flores, todos os annos, antes dos outros. Nesse logar morreu de fome Narihira. Nos galhos desse pecegueiro os rouxinóes soltam o seu melhor gorgeio da noite, as cotovias levantam o seu mais alegre cantar da manhã, e as abelhas, durante o dia, recolhem o seu mel.

A Equitativa
Seguros de Vida
Avenida Rio Branco, 125

EXCLUSIVIDADE DA Casa Allemã
MIAMI
Casa Allemã
A Roupa de Banho privilegiada.

Vida Mundana

NO TIJUCA TENNIS CLUB

Foi realmente uma nota de destaque a reunião dansante que os tijucanos levaram a effeito sabbado ultimo, no harmonioso conjunto de seus salões, onde duas "jazz" ininterruptamente faziam vibrar as mais modernas melodias carnavalescas.

Ali se reunia o que de fino e elegante possue a nossa sociedade, numa alegria e distinção que fazem prever o que serão os seguintes festejos carnavalescos que já se preparam.

Graça feminil, lindas toilettes, chistosas fantasias, tornavam o ambiente delicioso e convidativo ás dansas e cordões.

Para o proximo domingo preparam os tijucanos uma festa infantil com a participação de notavel artista comico e farta distribuição de bonbons, gentilmente offerecidos pela firma Behring & Cia. S/A, já por muitos titulos conceituada como especialista no artigo.

E para terminar o programma do proximo domingo, haverá das 21 ás 24 horas uma soirée-dansante carnavalesca, em que novos successos serão apreciados, novas decorações de salões, fantasias e toilettes.

— Anniversariou hontem a prendada srnha. Sybila Kruger, figura de relevo na sociedade catharinense.

Bastante querida no dilatado circulo de suas relações, muitas foram as homenagens que lhe prestaram, hontem, pelo transcurso do feliz evento.

ANNIVERSARIOS

Fazem annos hoje: — As sras. Esther Mafra, Carmen Limoeiro; senhorinhas Lygia Licinio dos Santos, Suzanna de Oliveira Santos e Maria C. Calazans; os srs. José de Oliveira Coelho, Leopoldo Freire do Amaral.

— Fizeram annos hontem: — Senhorinhas: Corina, filha do sr. Carlos Keller; Leoni, filha do sr. Alfredo B. Filipan;.

Senhoras: — Coronel Bento Porto; viuva Elvira Cardoso Rebello; d. Balbina Guedes Silveira, esposa do sr. José Silveira; d. Margarida Carvalho, esposa do sr. Salvador de Carvalho.

Senhores: — Drs. Manoel Parreiras; Manoel Gonçalves Pecego; Francisco Silveira; Alberto Toledo Bandeira de Mello; Oswaldo da Silva Rego; José de Castro Rodrigues Alves; Alberto S. Ponte; major Theodoro Pacheco Ferreira; major Francisco Floriano da Silva Ramos; capitão Procopio Gomes da Rocha; Euclydes R. de Souza Peixoto; Maximiano José Martins; Manoel José Francisco Moraes; Octavio Torres de Barros.

Meninas: — Zenaide, filha do sr. Alberto da Rocha; Jurema, filha do sr. Manoel Pereira Junior; Julieta, filha do dr. Souza Mendes, professor da Escola de Medicina e Cirurgia desta capital.

— **D. Clarisse Tavares** — Transcorre, hoje, o anniversario natalicio da exma. sra. Clarisse Tavares, esposa do dr. Julio Tavares, advogado nos auditorios desta capital.

— Faz annos hoje a sra. Carlota Pinheiro Berna, esposa do cathedratico da Escola de Bellas Artes, dr. Ludovico Berna.

— Faz annos hoje a professora Annita Davina Pentone. Por este motivo, offerecerá em sua residencia, á rua Thomaz Rebello, n. 23, um jantar ás pessoas de suas relações.

— Transcorre hoje a data natalicia do joven escriptor theatral Nelson da Silva Abreu, irmão do sr. Carlos Alberto Abreu.

NOIVADOS

Com o sr. Ernesto Amendola, alto negociante desta praça contratou casamento a srnha. Nair Ferreira, gentilissima filha do sr. Roque Ferreira e de d. Emilia Ferreira.

— Contratou casamento com a distincta srnha. Octacilia Marques, o sr. Jayme Luiz Moreira, que por esse motivo tem sido muito felicitado.

CASAMENTOS

Realiza-se no dia 21 o enlace matrimonial da srnha. Fernanda Gomes de Lima, filha do sr. Luiz Gomes de Lima, commerciante nesta praça, e da sra. Gabriella de Andrade, com o sr. Rodovalho de Mello Coutinho, funccionario da Directoria Regional dos Correios e Telegraphos, filho do sr. Carlos Coutinho, alto funccionario da mesma repartição, já aposentado, e de d. Thereza de Mello Coutinho.

O acto civil realiza-se na 7ª Pretoria, ás 13 horas, e o religioso na matriz de Nossa Senhora da Conceição (Engenho Novo), ás 17 horas.

— Realiza-se hoje, ás 15 horas, na egreja do Sagrado Coração de Jesus, o casamento da srnha. Alice Veiga, filha da viuva João Veiga, com o sr. João Antonio Coqueiro Watson, funccionario do Banco do Brasil.

— Effectuar-se-á hoje ás 10 horas, na egreja de Santo Ignacio, á rua S. Clemente n. 226, o enlace matrimonial do professor Joaquim da Costa Ribeiro, da Congregação Mariana de Nossa Senhora das Victorias e livre docente da Escola Polytechnica, com a srnha. Jacqueline Jeanne Maggie de Leers, da aristocracia carioca.

Será celebrante o revmo. padre Leonel Franca, S. J., vice-reitor em exercicio do Externato Santo Ignacio.

NASCIMENTOS

O sr. José Alves da Fonseca, e sua esposa d. Julieta Freire da Fonseca têm o seu lar enriquecido com o nascimento, hontem, do primogenito, que na pia baptismal receberá o nome de Flavio.

— Está em festa o lar do dr. Juvencio Mariz de Lyra, alto funccionario technico do Ministerio da Agricultura, e de d. Maria Emilia Mariz de Lyra, com o nascimento no dia 5 do corrente, de sua segunda filhinha Regina.

FESTAS

Empresas Athletico Club — Na noite de 20 do corrente, o Empresas Athletico Club fará realizar o seu já tradicional baile de carnaval. Nos salões do Country Club, onde vae ser effectuado o mesmo, estão sendo feitas as necessarias ornamentações.

Para essa festa, o Empresa A. C. previne que não será permittida a vestimenta de "malandro".

— **Baile da Guarda Alvinegro** — A Guarda Alvinegro, formada de socios veteranos do Botafogo F. Club, assumiu um compromisso sério com os carnavalescos: offerecer-lhes um baile a fantasia, no proximo dia 19, na séde do club alvinegro, que exceda em brilhantismo a tudo quanto se possa prever.

Na verdade, a rapazlada está trabalhando com interesse, desde já, para preparar os salões coloniaes do lindo palacio colonial da Avenida Wenceslau Braz.

Os convites podem ser procurados com a commissão ou com o gerente do Botafogo F. Club, a razão de 15$000 por pessoa, com direito a quatro damas.

Traje: casaca, smocking, branco a rigor ou fantasia. Duas orchestras, das melhores do Rio, tocarão das 22 horas ás 5 da madrugada seguinte.

— **O "High Life Club" e o seu parque monumental** — Entre todos os clubs do Rio de Janeiro, o "High Life", é o unico que tem, para enlevo dos que o procuram, um parque magnifico, onde se alternam os recantos pittorescos e poeticos. Esse parque parece mesmo que é a maior das muitas attracções que offerece o grande club da rua Santo Amaro, o club para onde corre, em chegando o carnaval, a nata da alegria carioca.

Por saber disso, talvez, foi que a directoria daquelle centro, entre as reformas que mandou fazer no club, para o proximo carnaval, incluiu tambem modificações tendentes a augmentar a belleza do velho parque.

Um effeito de luz aqui, um caramanchel alli, uma gruta tapetada de musgo acolá, e o parque que circumda o "High-Life" está se transformando, trabalhado por mãos experimentadas, em uma especie de jardim encantado.

Isso, alliado á belleza das decorações aos melhoramentos introduzidos no grande club elegante da rua Santo Amaro, vae contribuir para fazer do "High Life Club", quando chegar o Carnaval que se approxima, o logar mais procurado pelos que desejam divertir-se, com elegancia.

— **Concurso de Maillots em Copacabana** — Promovido por "Fon-Fon" e pelo Lido, vae, realizar-se no proximo dia 28, domingo, em Copacabana, um interessante concurso de Maillots, que tem despertado grande enthusiasmo.

As inscripções para esse certaime de elegancias encerram-se na vespera do concurso, sabbado, dia 27, só se admittindo concurrentes femininos.

O desfile se dará na terrase do Lido, funccionando no interior desse restaurante o jury, composto de figuras representativas das letras e da sociedade carioca.

As inscripções poderão ser feitas na redação de "Fon-Fon" e no Lido. Ha para os cinco primeiros collocados custosos brindes, offerecidos por acreditadas casas do commercio desta capital.

— **Villa Isabel F. C.** — Realiza-se amanhã nos sumptuosos salões do Villa Isabel F. C. uma batalha de confetti em homenagem ao Selecto e Grajahu' Tennis Club.

Os salões foram ornamentados com raro brilho, para essa festividade, que terá inicio ás 21 horas.

O grande exito de "Triana" no Assyrio

A "great attraction", para os amantes das finas diversões do theatro ligeiro, é sem duvida a ballarina "Triana", que actualmente brilha no elegante "cabaret, da Avenida Rio Branco.

Com effeito, em torno do calôr moreno das suas lindas pupillas se tem ido aquecer os espiritos bohemios da cidade, para quem as demonstrações da belleza e da gracilidade feminima, resumidas em Triana, constituem a melhor festa para os olhos, e a mais doce satisfação para o sonho.

Lembram-nos sempre as palavras de amavel e elegante scepticismo, daquelle velho diletante da "physiologia do amôr" de Paul Bourget.

Como um dos comparsas estranhasse a paciencia e a constancia com que, já pendendo para a velhice, ainda ia render as suas homenagens á soberania de uma actriz de raça, respondia:

"Ça m'embête quelques fois mais ça me fait des souvenirs."

Triana deixará saudades no Rio, a sua passagem, como o trisso alviçareiro de uma andorinha, risca no céo carioca a promessa de uma primavera.

Primavera que desabrocha em rythmo.

Para vel-a deslisar, saltar lépida com as ondulações da serpente e a nevrosidade da corça, expressão carnal da mocidade ninguem trepidou, mesmo debaxo dagua, em ir segundo a formula do "blasé" de Paul Bourget, armazenar as suas recordações. Por causa de uma bailarina Herodes mandou cortar a cabeça do Baptista.

Triana, Salomé rediviva.

RADIO

RADIO SOCIEDADE MAYRINK VEIGA

Das 6 1|2 ás 8,45 horas — Tres aulas de gymnastica com musicas. As duas primeiras aulas são dirigidas pelo professor Oswaldo Diniz Magalhães. A terceira é dirigida pelo professor Silas Reader.

Das 11 ás 13 horas — Programma das Donas de Casa.

Das 15 ás 16 horas — Discos escolhidos.

Das 18 ás 18,45 horas — Discos variados.

Das 18,45 ás 19 horas — Quarto de hora educativo da Confederação Brasileira de Radiodifusão.

Das 19 ás 20 horas — Discos selecionados.

Das 20 ás 20 1|2 horas — Quartetto vocal Buenos Aires — Canções por Sylvia Mello — Orchestra de dansas de Napoleão Tavares.

Das 20 1|2 ás 21 horas — Francisco Alves em suas canções — Lasybones em melodias americanas — Orchestra regional.

A's 21 horas — Chronica da cidade.

Das 21 ás 21,15 horas — Arnaldo Pescuma em tangos.

Das 21.15 ás 21 1|2 — Aurora Miranda em sambas — Quartetto vocal Buenos Aires.

Das 21 1|2 ás 21,45 horas — Sylvia Mello em canções — Orchestra de salão.

Das 21,45 ás 22 horas — Lasybones em melodias americanas — Arnaldo Pescuma.

A's 22 horas — Um pouco de bom humor.

Das 22 ás 22,15 horas — Aurora Miranda.

Das 22,15 ás 22 1|2 horas — Francisco Alves em suas criações — Orchestra de dansas de Napoleão Tavares.

Das 22 1|2 ás 23 horas — Desfile dos astros da PRA-9.

A's 23 horas — Commentarios do observador da PRA-9, dentro da Assembléa Nacional Constituinte, actuará como "speaker" Cesar Ladeira.

SOCIEDADE RADIO EDUCADORA DO BRASIL

Das 14 ás 15 horas — Discos — Jornal das Escolas, pelo professor Gomes Filho.

Das 18 ás 18,45 horas — Discos.

Das 18,45 ás 19 horas — Jornal Educativo da Confederação

A's 19 1|2 horas — Palestra pelo dr. Laudelino Gomes — A seguir discos.

Das 20 ás 22 horas — Transmissão do Studio, do Programma Excelsior, de Francisco Perdigão, tomando parte os artistas: Alda Verona, Talita Quintiliano, Sylvio Pinto, Arnaldo Amaral, Julio de Oliveira, Maximino Serzedello, Quartetto Regional Brasileiro.

RADIO CLUB DO BRASIL

A's 7 3|4 horas — Aulas de gymnastica pela professora Polly Wettl.

A's 12 horas — Discos seleccionados.

A's 14 horas — Sessão da Assembléa Constituinte, irradiada directamente do Palacio Tiradentes.

A's 17 horas — Discos variados.

A's 18,45 horas — Quarto de hora da C. B. R.

A's 19 horas — Discos selecionados.

A's 20 horas — Programma de musica russa.

A's 21 horas — "A Voz do Brasil", o jornal-falado de PRA 3, sob a direcção do dr. Elba Dias.

A's 21 1|2 horas — Programma pela Orchestra Typica Argentina.

A's 21,45 horas — Programma do Conjunto de Dante Santoro.

A's 22 horas — Programma da Orchestra Typica Argentina Miranda.

A's 22,15 horas — Programma de Dante Santoro.

A's 22 1|2 horas — Transmissão de musicas dansantes do Grill-room do Copacabana Palace.

RADIO OFFICINA
AVILA
concertos de radios; automovel proprio para attender dia e noite — Tel. 2-9128
RUA REZENDE, 70

O maior dos successos da Casa do Caboclo

O chamado "templo da canção nacional" — a Casa do Caboclo — conseguiu, com a peça que estreou ha dias passados, essa peça carnavalesca que se chama "Rei Momo na Roça", a façanha incrivel, mormente numa época quente como a que estamos atravessando, de bater todos os record de bilheteria em theatro.

Incrivel, mas é verdade.

Sociedade Brasileira de Autores Theatraes

Na proxima quinta-feira, 18 do corrente, ás 17 horas, haverá sessão ordinaria do Directorio, Conselho Deliberativo e Socios, seguida da continuação da Assembléa Geral para approvação do regulamento da Caixa de Beneficencia.

Tome nota!
Agora Existe
Brahma CHOPP

Prove ainda hoje o Brahma Chopp em garrafas. Faça sua experiencia pessoal, e verá que tanto o de garrafas como o de barril têm gosto egual.
ENGARRAFADO!

O afamado Brahma Chopp, que sempre foi o predilecto de todos os cariocas pelo seu fino sabor — até hoje, sómente nos "bars" podia ser saboreado com confôrto e facilidade. E isto, apenas porque o chopp, pela sua natureza delicada, deve ser servido, logo depois de sahir da fabrica.
Agora, finalmente — com a descoberta feita pelos technicos da Brahma, após 5 annos de experiencias — já se póde, em qualquer parte, beber Brahma Chopp com toda a commodidade e prazer. O Brahma Chopp, agora engarrafado, tem gosto egual ao consagrado Brahma Chopp em barril. Mesmo na côr e na leveza, não offerece a minima differença, como o Snr. poderá verificar pessoalmente, experimentando a grande novidade.
Peça Brahma Chopp engarrafado ao seu fornecedor! Em toda a parte ha Brahma Chopp engarrafado.

O grande exito do theatro Recreio com "Ha uma forte corrente"

Luiz Iglezias, escolhido pela empresa M. Pinto para dirigir a nova companhia do theatro Recreio, mais uma vez, triumphou como homem de theatro, offerecendo ao publico o que o publico deseja, pois, escrevendo com Freire Junior a revista politica e carnavalesca "Ha uma forte corrente", veiu esgotar as lotações do popular theatrinho da rua Pedro I, com Aracy Côrtes reapparecendo ao Rio de Janeiro, com Oscarito fazendo diabruras e com todo o elenco do Recreio em papeis engraçadissimos, cantando e dansando as marchas e os sambas do carnaval de 1934.

Mas, o "clou" da revista do theatro Recreio é sem duvida, o quadro politico "Amnistia" onde apparecem as figuras de todos os ministros e do Governo Provisorio, uma critica de flagrante actualidade.

A peça do Recreio que até hontem foi assistida por 10.000 pessoas, promette seguir brilhante carreira.

Annita Bobasso deixou a Companhia Argentina em Maceió

Por telegramma absolutamente particular, sabemos que se desligou, em Maceió, do elenco da Companhia Argentina, a sua estrella Annita Bobasso, que vem ao Rio ingressar em um elenco de revistas.

Vae ser um acontecimento no Carlos Gomes

"As Solteironas dos Chapéos Verdes, comedia que ainda hoje ficará em cartaz no Carlos Gomes, está tendo as suas ultimas representações, intensamente bafejada pela sympathia publica.

Todas as attenções, no seio da companhia de comedias que Antonio Palma dirige, estão neste momento voltadas para o festival de amanhã, festival que vae ser feito em homenagem a Mesquitinha e Placido Ferreira, os dois magnificos comicos da Companhia, e no qual será apresentada em primeiras representações a comedia de Tristan Bernard "O Café do Felisberto".

O commentario da noite

Commentava-se hontem o facto do segundo acto de "Bom bocado" ter sido acompanhado a piano, quando o Peixoto do Valle saiu-se com esta:

— Entrou agua na "caixa"...

Como é Facil Explorar a Crendice Publica no Balcão do Charlatanismo Internacional

O PROFESSOR FLORYAL, EM ENTREVISTA AO "DIARIO CARIOCA", APPLAUDE A NOSSA CAMPANHA CONTRA A EXPLORAÇÃO DOS CARTOMANTES E DAS PYTHONIZAS

"E' Preciso Não Confundir, — Diz o Nosso Entrevistado — a Leitura Scientifica Das Linhas Palmares, Com os Baixos Processos de Adivinhação"

O professor Floryal

Apesar da revelação categorica que fizemos ante-hontem, a respeito da inexistencia da famosa cartomante mme. Ursula, o publico insiste na remessa de suas consultas á celebre personagem da não menos celebre comedio-cinematographia. O volume de cartas dá-nos, na verdade, a idéa de quanto o nosso meio é um campo propicio á exploração da baixa cartomancia. Foi como que um desapontamento geral causado nas milhares de pessoas esperançadas de conhecerem o proprio futuro e de alimentarem illusões.

Se esse processo de explorar o povo, ainda que muito velho e muito conhecido, é praticado sempre com vantagens para os charlatões, em comparação só resulta prejuizos para a collectividade, sendo o mais insignificante aquelle que decorre da confissão de actos ou desejos intimos a individuos sem idoneidade para conserval-os no devido recato.

A nossa advertencia da maneira facil e, portanto, lucrativa com que se explora a crendice publica, documenta-se pelo successo que alcançamos, criando a figura de uma Sybila que jamais conviveu ou poderia conviver com os cariocas.

Se esse charlatanismo de cartomantes e pythonizas tem a sua unica razão de ser na fragilidade da crença do publico, o mesmo não occorre, porém, com a Chirosophia Scientifica que tem a sua estructura em conhecimentos fundamentaes, como sejam a analyse da anatomia e psychica-mental. Pretendendo, pois, joeirar a verdadeira sciencia do mais refinado e indecoroso systema de abusar da credulidade publica, estabelecemos o confronto das duas modalidades de ter o futuro, mas que em absoluto não se confundem. Emquanto o primeiro está esclarecido de modo que o publico possa julgar por si mesmo, o segundo é explicado por um dos maiores chirosophos que nos visitaram e que os nossos leitores vêm acompanhando nos seus trabalhos publicados desde ha tempos neste jornal.

Convidado, pois, a dizer-nos a sua opinião sobre a validade das prophecias de cartomantes e pythonizas, assim nos fala o prfoessor Floryal:

— Mme. Ursula, como confessa o DIARIO CARIOCA, é uma pura ficção. Nunca existiu. E' tamanha, porém, e tão profunda, entre nós, a confiança depositada no saber dessa classe de advinhos, que se verificou a facilidade como se lhe deram corpo, alma e autoridade, etc. E' tudo uma questão de um nome e de publicidade em torno delle. O resto faz-se naturalmente, seja mme. Ursula ou seja, afinal, qualquer outra das que pontificam por ahi como craculos ou espiritos clarividentes.

— Já com a chrisophia, — prosegue o nosso entrevistado — dá-se um facto bem diverso, de vez que é um estudo que consome tempo, actividade e vocação, exigindo esforços de intelligencia nas pesquizas do organismo humano, desde as cellulas que formam o cerebro dos sentimentos e emoções minimos da alma.

— Vejamos, — prosegue, como as cartomantes fazem as suas predicções: abrem, em geral um livro ceboso ou um baralho cheio de nodoas repugnantes, e pretendem convencer que os caracteres lavram sentenças inappellaveis ou que têm a virtude de transformarem o destino cruel em um mar de venturas. Tudo depende das circumstancias, isto é, da generosidade do consulente e da ambição da cartomante. O resto se accommoda com um amolêto e a recommendação invariavel de que volte ao consultorio relatar o effeito do trabalho. — Note-se que as cartas, — termina o professor Floryal — são inconstantes nas suas previsões, pois dentro do espaço de algumas horas contradizem o que antes affirmavam categoricamente.

— No meu modo de ver, — explica — o DIARIO CARIOCA prestou mais um relevante serviço ao publico, mostrando como **é torpemente enganado, confiando os seus segredos a essa especie de advinhos.**

Secção Economica do DIARIO CARIOCA
DIRECÇÃO: F. J. TEIXEIRA LEITE

Diario Economico

NOTA DO DIA:

UMA QUESTÃO RELEVANTE

Em diversas opportunidades temos focalizado o problema dos transportes para a bacia carbonifera de Sta. Catharina, mostrando que apesar da excellencia do combustivel lá encontrado, não se tem desenvolvido a sua industria pela deficiencia do parque ferroviario e das installações portuarias que a servem.

A questão dos transportes no sul de Sta. Catharina não é assumpto de exclusivo interesse local. Pelo contrario, é problema da mais alta importancia para o Brasil, porque é nas reservas carboniferas daquella região que se encontra o melhor substituto para o carvão estrangeiro.

A contribuição das minas catharinenses para a producção carbonifera do paiz é muito exigua. O quadro abaixo mostra esse facto com muita clareza:

Annos	R. G. Sul Tons.	Sta. Cat. Tons.	Total Tons.
1925	306.682	70.857	377.539
1926	293.130	68.050	361.180
1927	293.834	53.216	347.050
1928	316.382	13.859	330.241
1929	331.963	15.629	347.592
1930	327.881	37.564	365.445
1931	405.347	56.000	461.347

(No anno passado a producção do Rio Grande do Sul deve ter excedido de 600.000 toneladas). Tornando-se os dois ultimos annos constantes do quadro acima — 1930 e 1931 — verifica-se que Sta. Catharina concorreu com 10,2 °|° e 12,1 °|°, respectivamente, para a producção total do paiz.

Para o surto notavel que teve a industria carbonifera sul riograndense concorreram principalmente tres factores: — a tenacidade e o denodo dos seus productores, a clarividencia com que os governos locaes encararam o problema e a relativa facilidade dos transportes. Hoje, o Rio Grande do Sul attende a todas as suas necessidades exclusivamente com carvão extraido do seu sub-sólo.

O que foi feito em pról das jazidas riograndenses, com mais forte razão, deveria ser realizado em beneficio das de Sta. Catharina, tendo-se em vista a indiscutivel superioridade do seu carvão. Não se tema que o augmento da actividade das minas catharinenses, a par do desenvolvimento que se vem operando nas do Rio Grande, possa determinar uma superproducção. O quadro abaixo mostra que é muito grande a importação de carvão estrangeiro:

	Toneladas
1925	1.702.823
1926	1.771.904
1927	2.007.675
1928	1.950.258
1929	2.667.347
1930	1.745.826
1931	1.133.795

A acção do Governo Provisorio em favor da industria carbonifera é, sem duvida, a mostra de uma larga comprehensão dos verdadeiros interesses do Brasil, porque realmente nella reside uma das vigas mestras da nossa independencia economica.

Tornando obrigatoria a addição a todo o carvão importado de 10 °|° do combustivel nacional; mandando misturar em partes eguaes carvão estrangeiro e nacional na Central do Brasil, o Governo Provisorio abriu largas perspectivas para o parque carbonifero brasileiro. Relevantes embora, não são sufficientes essas providencias. Entre as medidas que poderiam ser adoptadas, algumas não exigiriam dispendios do Thesouro Nacional e teriam alta efficiencia. Entre ellas vamos suggerir algumas: 1° — estipulação no edital da concurrencia a ser aberta para acquisição de novas unidades para a frota do Lloyd Brasileiro de dever serem ellas apparelhadas para queima do carvão nacional; 2° — incluir no programma de renovação da frota do Lloyd a compra de alguns barcos carvoeiros; 3° — tornar effectiva a obrigatoriedade, já estipulada em lei, para todas as estradas de ferro só adquirirem locomotivas adaptadas ao uso do carvão nacional; 4° — dotar os principaes portos do paiz de installações para descarga rapida e economica do carvão; 5° — promover a reducção do frete do carvão nos navios de cabotagem.

Essas são medidas de caracter geral, no sentido de promover o desenvolvimento do nosso parque carvoeiro. No caso particular de Sta. Catharina seria preciso, antes de mais nada, cuidar do reapparelhamento da E. F. Thereza Christina e do melhoramento dos portos que lhe são tributarios. Não é possivel pensar em baratear a producção do carvão sem cuidar do seu transporte.

O chefe do Governo Provisorio, que na presidencia do Rio Grande foi o grande incentivador da industria carvoeira gaucha, deve lançar suas vistas para a bacia carbonifera catharinense e promover a resolução dos seus problemas.

A INUTILIDADE DO INSTITUTO MINEIRO DO CAFE'

Tendo demonstrado em successivos editoriaes, ha tempos, e agora em alguns topicos e notas desta secção, a inutilidade e até a prejudicialidade do Instituto Mineiro do Café, fazemos, hoje, um appello ao interventor na montanha e ao chefe do Governo Provisorio para libertar a lavoura caféeira deste cancro que a róe.

Causa realmente pena, e revolta no intimo de quem penetra no palacio da rua Inhauma pensar que aquellas escadas de marmore, aquelles elevadores de luxo, aquellas poltronas de risonho e amollentador sybaritismo, aquelle "dolce far niente" da sua burocracia — paga-os a pobre e honrada população caféicultora com o suór do seu trabalho e os sacrificios dos seus orçamentos.

Não pode continuar esta injuria aos labores agricolas a quem o Brasil deve o esplendor do seu progresso e a cujos esforços deve de sobreviver na crise que atravessa o mundo em geral e a nós, em particular.

Tem-se dito que a classe agraria é a primeira a soffrer e a ultima a livrar-se dessas syncopes da vida economica.

Obedecendo a este conceito é que, mormente tratando-se de um paiz essencialmente agro-pecuario, como o nosso, o governo se empenha por todas as fórmas em occorrer ás necessidades da lavoura. Luta por criar o credito agricola, cooperativismo rural, bancos, ensino technico, experimentalismo agronomico, estações technicas de selecção e aperfeiçoamento. Urge, preliminarmente, libertal-a dos onus e tributos que a gravam sem resultados nem efficiencia.

A palavra Instituto já se cercou de uma fama tão sombria que a presença dessa "municipalidade de Bayonne", em miniatura carioca, acabará por tornal-a offensiva ao pudor da collectividade. Ouvimos, certa feita, ao interventor Juracy Magalhães, que receiava o descredito desse desvirtuado substantivo para a sua iniciativa em prol do cacau bahiano.

Com effeito, o Instituto Mineiro do Café offerece uma exhibição indignadora de luxo que tripudia sobre a miseria e, bebendo nas tardes mornas do verão do Rio gelados e refrescos, os seus funccionarios devem sentir no fundo do copo o travo amargo das canseiras espoliadas.

O Departamento Nacional do Café, que se encarregou de todo o serviço de armazenamento, pode tambem encampar os outros objectivos, distribuindo as finalidades outras que se propõem os famigerados institutos por orgãos estaduaes.

A exportação da rubiacea ultrapassou, no primeiro semestre da safra, em mais de um milhão de saccas as previsões da sua estimativa, augmentando, destarte, os recursos da sua arrecadação e diminuindo os sacrificios da compra calculada de 1.800.000 saccas de Santos.

Estes dois imprevistos lhe deram 268 mil contos com que não contava.

Com a melhora que se annuncia, para o producto basilar da nossa economia, só tendem a crescer as suas possibilidades. Pode, pois, fazer face ás obrigações que, aliás, nunca cumpriu, do Instituto Mineiro de Café e livrar a lavoura montanheza de uma sangria annual de 20.000 contos.

O sr. Benedicto Valladares deve ouvir o clamor continuo que se levanta nos municipios e nos burgos do seu Estado contra a quadrilha do Instituto.

Usando dos poderes que lhe confere a dictadura, cumpre-lhe cortar cerce nos conchavos daquella côrte do rei Petardo.

Não se illuda com os congressos organizados a dedo pelo sr. Jacques Maciel e companhia, que longe estão de representar os interesses da classe caféicultora.

De resto, não é preciso referendum da lavoura para supprimir um mal que a devora.

Nem o reclama a economia do paiz que bemdiz a extincção da chaga nem, como é natural, a lavoura, que a vem soffrendo ha tantos annos.

Em Prol da Zona Rural

SOBRE O REGIME FERROVIARIO

Num estudo interessante, ante-hontem publicado no "Jornal do Commercio", "á margem de uma conferencia do sr. Odylo Costa sobre o Valle do Parahyba", o sr. Joaquim Ribeiro alludiu a um commentario meu, sem me dizer o nome, talvez receioso de que me sobrasse a mim, modesto homem de jornal, um pouco da sua gloria.

Com estilo attraente, trabalhado em simplicidade e elegancia, o sr. Joaquim Ribeiro contesta os meus conceitos, aliás os da Sociedade dos Amigos de Alberto Torres, de que sou um dos mais enthusiasticos animadores, sobre a these do sr. Odylo Costa.

Sustenta o joven literato do Piauhy que o Brasil precisa de meios de communicação, sob todas as fórmas e de todos os modos, e que as restricções de Alberto Torres a este fetichismo rodoviario são devaneios infantis de um ministro aposentado a matar formigas no gabinete.

Preliminarmente, estranhei que um rapaz de vinte annos se atirasse com tanta irreverencia e tanta segurança contra aquelle que a unanimidade dos escriptores brasileiros consagrou como o maior sociologo do paiz, o mais elevado e mais acabado dos nossos pensadores politicos, aquelle que, numa phrase feliz e bonita de Humberto de Campos, foi até hoje o melhor palinuro da nau virgiliana dos nossos destinos.

Entrando, depois, no merito da questão, restabeleci o pensamento de Torres, cuja obra devo conhecer um pouco como autor do Dodecalogo em que a Sociedade dos seus Amigos a consubstanciou, e confirmei a sua doutrina sem poder abundar nos argumentos em que elle a fundamenta.

Baldo de tempo e de espaço, resumi-lhe o pensamento, e hoje me apoio nelle com mais confiança, depois de melhor o haver meditado.

Innegavelmente a via ferrea é um factor relevantissimo de progresso e, como todo progresso e como tudo no mundo, traz dentro da sua força de vida o seu germen de morte.

Excitando bruscamente as trocas, accelerando-os, dando-lhes a vertigem da velocidade, a machina é o proprio symbolo da civilização moderna. Quem leva os trilhos é o interesse particular, vigilante dos seus lucros, dos lucros e divdendos das companhias que invertem o capital.

Mas o papel da politica, a funcção do governo é incentivar esses interesses particulares, **contanto que elles assentem na rocha firme do interesse collectivo.**

Chegar a Light ao Brasil, lançar linhas de bonde, serviço de gaz e de luz é progresso.

Pagar a este progresso um preço tão fabuloso, tão extorsivo que, ao fim de 20 annos, o dinheiro inicial se tenha compensado seis vezes e deixado uma reserva liquida de quasi trezentos mil contos — isto é progresso ladrão, é progresso apparente, é progresso de morte. Vara um grupo de "busenessmen" a separação entre uma grande cidade e uma zona de grandes recursos.

Estende os trilhos sem respeito ás florestas, elemento substancial num paiz de clima quente, humus fugidio, sem precipitações invernosas.

A zona beneficiada entra num frenesi de producção extensiva e, durante duas ou tres gerações, as coisas correm como na prophecia de José, ás vaccas gordas. A' quarta as vaccas magras de uma terra empobrecida, saqueada, morros pellados, clima arido, deserto de coisas e até de materia humana, cujos melhores valores emigraram para a vida parasitaria das cidades. Da passada plethora de commercio, ficaram melhoramentos aparatosos na cabeça da comarca, edificios e ruas mais bonitos — e a producção e o trabalho desorganizados, caminhando agora "a reboucos na marcha lenta e vagarosa das taperas.

E' este o typo dos agrupamentos que nunca chegarão a nacionalidades. E' o molde da economia colonial, successão de feitorias que exploram sem compensação, sem recomposição, as fontes da vida de um paiz."

Alberto Torres queria então que o controle das administrações publicas vigiasse o egoismo immediatista dos particulares, obrigando-os a fazerem das suas bandeiras ferroviarias, segundo o exemplo de Marianno Procopio, uma escola de protecção á natureza e sujeitando-os a um systema organizado conforme e concomitantemente com o desenvolvimento e as directrizes do mercado interno.

Um regime de circulação organica, endogena, é progresso real, collectivo, projectado para o futuro da nação. Um regime de circulação por sangria, exogeno, é progresso ficticio, parcial, illusorio, fugal, projectado para o enriquecimento das nações capitalistas. E' um canal de exodo economico por onde corre, do campo aos mercados estrangeiros, a riqueza da terra, deixando ligeiros sedimentos nas capitaes e recebendo em troca missangas, bugigangas voluptuarias que representam 1 °|° do valor exportado.

ANTONIO VIEIRA DE MELLO

VIDA ECONOMICA E FINANCEIRA

RIO GRANDE DO SUL

Causou boa impressão uma entrevista concedida ao "Correio do Sul", de Bagé, pelo sr. Celso Taddei, vice-consul da Italia ali, a respeito da industrialização do schisto betuminoso existente na proximidade da cidade.

Nessa entrevsta, o vice-consul Taddei declarou que o embaixador da Italia no Rio de Janeiro, sr. Roberto Cantalupo, dissera que os industriaes italianos e proprietarios de usinas especializadas se achavam dispostos a auxiliar essa industria no Brasil, quer com pessoal technico especializado, quer com parte do capital, depois que se fizessem novas analyses em laboratorio da Italia e fosse praticada a prova industrial afim de ser conhecido o entendimento pratico e real do imperio nas usinas italianas.

Para tanto deveria o governo brasileiro decretar leis protectoras para a industria, secundando os governos estadual e municipal, a exemplo do que se fez na Italia, de modo que haja possibilidade, mediante compromisso legal, para o estabelecimento de bases para uma collaboração amigavel com um grupo brasileiro de interessados.

O embaixador da Italia havia mesmo pedido relação completa dos estudos geologicos e analyses do minerio, feitas em Londres, Buenos Aires e Montevidéo.

* * *

ESPIRITO SANTO

Na concurrencia aberta para a realização das obras de reforço em ampliação do abastecimento de agua em Victoria, apresentou-se um unico concurrente, a Companhia Geobra, com séde no Rio de Janeiro, representada pelo engenheiro Raja Gabaglia.

A proponente offerece executar as obras pela importancia de 7.000 contos, nada recebendo antes da conclusão das obras.

* * *

AMERICA DO NORTE

Parece evidente que o presidente Franklin Roosevelt se prepara para adoptar, dentro em breve, importantes decisões de ordem monetaria. Espera-se mesmo que o chefe da Nação envie ao Congresso uma mensagem a respeito. Todavia, a Casa Branca observa a maior reserva sobre as intenções do governo.

O presidente limitou-se hontem a annunciar que acreditava ter o direito legal de ordenar a transferencia para a Thesouraria do stock de ouro no valor de 3.600.000.000 de dollares em poder do Banco Federal da Reserva.

Os meios interessados observam a proposito que uma medida dessa natureza devia ser considerada como preliminar de toda decisão com o fim de modificar o valor interno legal do dollar, no sentido de garantir ao Thesouro americano o consideravel lucro resultante da operação.

— A proposito da carta de um correspondente anonymo que publicou na sua edição de hontem, e á guiza de commentario, o "South American Journal" friza que a parte mais esclarecida da opinião brasileira e porventura a mais sensivel aos appellos da Grã Bretanha, acha-se no Estado de São Paulo, e arremata: "Ainda mesmo quando muitos brasileiros não comprehendam, os paulistas bem sabem que na expressão de um eminente economista brasileiro — o capital não tem nacionalidade e que toda e qualquer discriminação em detrimento do capital estrangeiro terá infallivelmente por effeito o refluxo do numerario no momento preciso em que a Republica mais necessita de um novo "affluxo".

— Noticias divulgadas no mercado monetario de N. York revelam que alguns americanos que, segundo se acredita, representam a Corporação do Restabelecimento Financeiro dos Estados Unidos, compraram hontem todo o ouro em barras disponivel na praça no valor de 540.000 libras esterlinas. Além das 214 barras adquiridas hoje, os americanos fizeram importantes compras do precioso metal nesses ultimos dias.

* * *

BRUXELLAS

Estão sendo empreendidos consideraveis esforços por alguns organismos economicos para a realização de uma Conferencia Mundial do Assucar.

O Instituto Internacional do Assucar de Bruxellas pediu ao sr. Avenol, secretario geral da Sociedade das Nações, que se informe junto dos principaes paizes interessados nesse assumpto sobre a opportunidade da reunião de uma conferencia desse genero. Os interessados norte-americanos já foram avisados dessa iniciatva.

* * *

ALLEMANHA

A companhia Deutsche Lufthansa inaugurará a 3 de fevereiro proximo o serviço postal aereo regular entre a Allemanha e a America do Sul.

O avião partirá cada quinze dias, aos sabbados, de Stuttgart, e escalará no mesmo dia em Sevilha. No domingo seguinte o apparelho alcançará Las Palmas (Canarias) e na segunda-feira Bathurs (Gambia britannica). Na terça-feira o avião descerá sobre o navio-base "Westphalen", donde levantará de novo vôo na quarta-feira com destino a Natal. Dali em deante os serviços aereos assegurarão a ligação com o Rio de Janeiro, Montevidéo, Buenos Aires e outras grandes cidades sul-americanas.

O Caso da Itabira Iron

RELATORIO DA COMMISSÃO REVISORA DO CONTRATO DA "ITABIRA IRON"

(Continuação)

As duas linhas concedidas á "Itabira Iron", e o trecho em commum com a "Victoria a Minas", que ella se obrigou, (Cl. XX, do Cont. de 1920), a reforçar e melhorar a juizo do Governo, "para que tal trecho se adapte ao transporte rapido e barato do minerio", — deverão constituir realmente um tronco ferroviario, com caracteristicas technicas uniformes e harmonicas.

Depois de feitos e approvados os estudos destas linhas, em que o trecho commum com a "Victoria a Minas" vae ser, de facto, construido de novo, não ha como negar aquella caracteristica technica dos tres trechos, que comporão a linha de Itabira ao mar.

As linhas, actualmente existentes da Victoria a Minas, de um lado e de outro do trecho commum, serão, por suas condições technicas, os ramaes daquelle tronco.

Assim, pois, não se poderão considerar as linhas concedidas á "Itabira Iron", como simples ramaes industriaes, de caracter privado.

Para traduzir, com fidelidade, o pensamento da Commissão de Siderurgia Nacional, o contrato deve considerar como publicas as linhas concedidas á "Itabira Iron".

Este facto de tornar publica a estrada de ferro de Itabira a Santa Cruz, que a "Itabira Iron" vae construir, interessa fundamental e visceralmente á economia nacional. Aquella estrada vae offerecer um escoamento rapido e regular, mais curto, mais barato e mais eficiente, a producção e ao commercio de um formidavel trato do "hinterland" do paiz.

Taes vantagens não se devem despresar no momento de se fazer uma revisão de contratos, interessando justamente ás tres partes contratantes "Itabira Iron", "Victoria a Minas" e União Federal. A Commissão, assim procedendo, terá contribuido com o Governo Provisorio, nos seus ingentes esforços para reorganizar e reanimar as nossas forças economicas.

Percebe-se, claramente, pelo exposto, a evolução do contrato da "Itabira Iron", quanto á solução do problema de transportes. Partimos de um contrato que lhe dava a exclusividade para o transporte de seus minerios. Annulou-se depois essa exclusividade, tornando aquelles meios de transporte accessiveis a todos os possuidores daquella mercadoria, que a quizessem exportar. Procuramos, agora, completar aquella evolução, fazendo com que aquelles meios de transporte se tornem publicos.

Verificaremos, em seguida, se será possivel dar mais esse passo, e como o será.

Deante do contrato vigente da "Vitoria a Minas", poderá o governo declarar publicas as linhas concedidas á "Itabira Iron"? — Não.

Como mostraremos a seguir, essa providencia ficará da mesma fórma que nos contratos anteriores de 1920 e 1928, dependendo de uma combinação prévia entre as tres citadas entidades interessadas.

E' o que resaltará claramente de um estudo do contrato da "Vitoria a Minas" (dec. n. 12.094, de 7 de junho de 1916).

Assignado a 19 de agosto de 1916, por elle o governo reviu e consolidou (Cl. I) todos os anteriores referentes ás linhas de viação ferrea concedidos á "Companhia Estrada de Ferro Victoria a Minas", "passando a concessão das mesmas linhas a ser regulada unicamente por este contrato."

Pela clausula decima segunda, a "Victoria a Minas" gosa de uma zona privilegiada, assim definida:

"Até 1 de fevereiro de 1926, o governo não concederá outras estradas de ferro dentro de uma zona de 20 kilometros para cada lado do eixo das estradas e na mesma direcção destas.

O governo reserva-se o direito de conceder outras estradas, que, tendo o mesmo ponto inicial ou terminal em direcções diversas, possam approximar-se e até cruzar a linha concedida, contando que, dentro da referida zona, não receba generos ou passageiros."

Os traçados das linhas concedidas á "Itabira Iron" estão, na sua quasi totalidade, dentro desta faixa privilegiada e seguem a direcção geral do traçado privilegiado. Assim, como já dissemos, o governo não poderá tornar publicas, isto é, fazer com que seja obrigada a receber passageiros e mercadorias em todas as suas estações, a linha da "Itabira Iron", salvo se houver accordo com a "Victoria a Minas" (dec. ns. 641, de 26-6-1852, § 4° do art. 1°, combinado com o art. 9, § 1° do dec. n. 5.561, de 28-7-1874, e depois reproduzidos nos decls. n. 6.995, de 10-8-1878, cl. III, § 1°, dec. n. 7.959, de 29-12-1880, cl. XXI).

E é justamente desta fórma que o nosso Supremo Tribunal Federal tem interpretado o privilegio da zona.

A concessão de privilegios, "especialmente se de vias ferreas, é sempre havida como não exclusiva, **sendo licito outorgar, parallela e concurrentemente outras concessões, sem viciação dos direitos adquiridos**" (Rev. do Supremo Tribunal Federal, vol. II, 1ª parte, pag. 338).

Assim, a concessão de estradas de ferro á "Itabira Iron" foi possivel, porque a "Victoria a Minas" abriu mão de uma parte de seus direitos, quanto ao transporte de minerios.

(Continúa).

Secção Economica do DIARIO CARIOCA
DIRECÇÃO: F. J. TEIXEIRA LEITE

Diario Economico

INFORMAÇÕES FINANCEIRAS E COMMERCIAES

O CAMBIO

Na abertura do mercado cambial de hontem verificou-se alteração das diversas praças.

Assim é que a tabella affixada pelo Banco do Brasil, com excepção da libra, que continua á 4 d. a vista (60$000) e 4 7|256d. a 90 d|v. (59$592), apresentou modificações sobre Milão, Madrid e Bruxellas, em alta de $010. Paris em alta de $005, Zurich e Hamburgo tambem em alta de $015 e $020, respectivamente.

Quanto as praças americanas, houve quéda de $040 no dollar e de $015 sobre Buenos Aires. Aquelle dinheiro ficou cotado a 11$740.

O peso uruguayo manteve-se em sua alta de $700.

As negociações levadas a effeito no Banco do Brasil mantiveram-se no mesmo pé de egualdade de todos os dias.

Na abertura da tarde não se verificou mudança de taxa.

PARA SAQUES

	A 90 d|v
Londres	59$592
	A vista
Londres	60$000
Paris	$735
Zurich	3$630
Hamburgo	4$450
Milão	$985
Lisboa	$550
Madrid	1$545
Bruxellas	2$065
Nova York	11$740
B Aires	3$500
Montevidéo	7$700

PARA COMPRAS

	A 90 d|v
Libra	58$700
Dollar	11$380
Franco	$700
Lira	$930
Marco	4$170
	A vista
Libra	59$100
Dollar	11$480
Franco	$705
Lira	$940
Marco	4$230
	Pelo Cabo
Libra	59$300
Dollar	11$530

CAMARA SYNDICAL DOS CORRETORES

Curso Official do Cambio e Moedas Metallicas

Praças	90 d|v.
S|Londres	59$582,628
	4 7	256
Praças	A vista
S|Londres	60$058,651
	3 255	256
S|Paris	$735
S|Italia	$985
S|Allemanha	4$450
S|Portugal	$552
S|Belgica (papel)	—
S|Belgica (ouro)	2$605
S|Hespanha	1$545
S|Suissa	3$630
S|Suecia	—
S|Noruega	—
S|Dinamarca	—
S|Syria e Allemanha	—
S|Tcheco Slovaquia	$500
Nova York	11$740
S|Monaevidéo	7$700
S.B. Aires, peso papel	3$500
S|B. Aires, peso ouro	—
S|Hollanda (florim)	7$500
S|Japão (yen)	$790
S|Rumania	—
S|Austria	—
S|Canadá	—
S|Chile	—

MOEDAS

Libra esterlina, papel	78$200
Peso argentino, papel	3$700
Franco	$035

CAMBIO ESTRANGEIRO

BOLSA DE NOVA YORK

Segundo os cabogrammas recebidos pelos Bancos desta praça foram as seguintes as taxas de Londres e Nova York sobre as demais praças:

Abertura	
Nova York	5.11
Berlim	13.62
Paris	82.37
Amsterdam	8.06
Zurich	16.08
Madrid	39.19
Genova	61.56
Bruxellas	23.23
Fechamento	
Nova York	5.12 3|4
Berlim	13.55
Paris	82.00
Amsterdam	8.01
ZZudich	1662
Madrid	39.00
Genova	61.25
Bruxellas	23.12

Mercado de Titulos

A Bolsa de Fundos funccionou, hontem, movimentada, sendo realizados negocios desenvolvidos, notadamente com as Obrigações do Thesouro, 1921, 1930 e 1932, sendo que aquellas chamaram especial attenção pelo facto de serem postas á arremate 40:000$000 das ditas, que cotaram-se a 1:010$000.

As Diversas Emissões ao Portador, fecharam bem impressionadas, com alta de alguns pontos, o mesmo se dando quanto ás Uniformisadas.

As municipaes apresentaram-se com alguma alta. Houve ascenção de 1$000 nas da Emissão de 1906, 2$000 nas de 1920 e em algumas de 1931.

As obrigações de Minas continuam em bôa fórma, havendo se verificado melhoria de cotação em quasi todos os typos, com excepção das de 200$000; as de 1:000$000 se collocaram em posição optima, apresentando alta importante.

O movimento geral da Bolsa, foi o seguinte:

APOLICES

13 Uniformisadas, 847$000 — 31 Diversas Emissões nominaes, 845$000 — 88 Diversas Emissões nominaes, 847$000 — 5 Diversas Emissões nominaes, 846$000 — 34 Diversas Emissões, portador, ... 838$000 — 1 Diversas Emissões, portador, 839$000 — 41 Diversas Emissões, portador, 840$000 — 5 Diversas Emissões, portador, .. 842$000, — 40:000$000 Obrigações do Thesouro, 1921, 1:010$000 — 190 Obrigações do Thesouro, .. 1932, 1:000$000 — 10 Obrigações do Thesouro, 1932, 1:015$ — 7 Obrigações Ferroviarias, 2ª, 1:010$000 — 3 Obrigações Ferroviarias, 3ª, 1:010$000 — 10 Municipaes, 1906, portador, .. 159$000 — 50 Municipaes, 1920, portador, 155$000 — 70 Municipaes 1931, portador, 189$000 — 155 Municipaes, 1931, portador, 190$000 — 4 Municipaes, 1931, portador, 191$000 — 200 Municipaes D. 3264, portador .... 176$000 — 12 Obrigações de Minas, 200$000, 202$000 — 9 Obrigações de Minas 500$000, 506$000 — 30 Obrigações de Minas, 1:000$000, 1:025$000 — 22 Obrigações de Minas, 1:000$000, 1:027$000 — 18 Obrigações de Minas, 1:000$000, 1:028$000 — 5 Obrigações de Minas, 1:000$000 1:020$000 — 10 Estado de Minas, D. 9511, 880$000 — 100 Estado de Minas, D. 9625, .. 875$000.

ACÇÕES

100 São Jeronymo, 115$000 — 22 Brasil Industrial, 420$000 — 50 Docas de Santos, nominal, .. 237$000.

DEBENTURES

20 Tecidos Nova America, .. 1:040$000 — 200 Docas de Santos, 191$000 — 50 Manufactura Fluminense, 200$000.

ALVARA'

133 Diversas Emissões, nominaes, 845$000.

CAFE'

O mercado cafeeiro, que havia encerrado a semana com tendencia para nova alta, funccionou, hontem, firme, e confirmando aquella supposição.

O mercado de nosso principal producto trabalhou com grande actividade e os negocios realizados foram bem vultuosos, sobresaindo-se ainda mais pela razão da alta verificada.

Esta ascenção diaria dos preços só póde demonstrar de um modo insophismavel a valorização que vae tendo o nosso café nos ultimos tempos.

E' incontido o enthusiasmo reinante nas classes productoras pelo motivo acima. Devido á firmeza do mercado e o grande interesse acquisitivo foi cotado o preço do typo 7 em uma alta de $600, 13$800, pela Commissão de Preços sorteada, firmas Hard Rand & Cia., S. A. Luiz Corrêa e Rebello Irmãos. O total de saccas vendidas durante o dia de hontem foi de 6.862, contra 14.865 do dia anterior, sabbado.

O movimento da manhã foi de 5.164 saccas vendidas; á tarde foram adquiridas mais .. 1.698 ditas, num total acima mencionado.

COTAÇÕES DO DISPONIVEL

Typo 3	14$600
Typo 4	14$400
Typo 5	14$200
Typo 6	14$000
Typo 7	13$800
Typo 8	13$600

MERCADO A TERMO: Não funccionou este mercado.

MOVIMENTO ESTATISTICO

Entradas

Entraram por via maritima:

Minas Geraes, 3.773 saccas — São Paulo, 300 — Por Cabotagem, 500 — Total, 4.573 saccas.

Entraram por via terrestre:

Minas Geraes, 2.052 saccas — Rio de Janeiro, 807 — Nictheroy, 503 — Total, 3.362 saccas.

Regulador Espirito Santo, 667 — Reguladores de Minas Geraes, 125 — Total geral: 8.727 saccas.

EMBARQUES: — Embarcaram para a Europa 1.625 saccas e para a America do Norte .. 9.295 ditas, num total de 10.920 saccas.

STOCK: — Ficam em stock, 660.106 saccas.

PAUTA SEMANAL: — (15 a 21), 1$230.

IMPOSTO OURO: — Minas, 3$000 — Estado do Rio, 5$000.

ASSUCAR

O nosso mercado assucareiro continúa mantendo optima posição, com vendas diarias bem elevadas e com continuo interesse á reinar entre os compradores.

Trabalhase activamente entre os meios profissionaes no producto para um forte movimento de exportação, pois, as probabilidades de exito são bem garantidas.

O mercado trabalhou firme, e os preços foram os seguintes:

Branco crystal, 51$000 — Crystal Amarello, 44$500 a 45$500 — Mascavinho, nominal — Mascavo, 33$000 a 34$000.

O movimento estatistico do dia constou do seguinte:

ENTRADAS: Não houve entradas.

SAIDAS: Sairam no dia de hontem, 8.570 saccos.

STOCK: Ficam depositados, 120.461 saccos.

ALGODÃO

O mercado algodoeiro que tão bem tinha-se portado no ultimo sabbado, voltou na abertura da semana, com as vendas effectuadas a um estado de frouxidão quanto as vendas, aliás, pois os preços mantidos continuam na alta mantada.

As entradas do dia de hontem foram superiores as saidas, o que demonstra o máo funccionamento da acquisição. Comtudo, os meios entendidos não deixam de monstrarem-se bem animados com a quasi provavel alta nas vendas, que esperam ser por estes dias.

O mercado trabalhou firme, e os preços foram os mesmos:

Fibra longa — Seridó:
Typo 3.... de 38$000 a 39$000
Typo 4.... de 37$000 a 38$000

Fibra média — ertõões:
Typo 3.... de 36$000 a 37$000
Typo 5.... de 34$000 a 35$000

Ceará:
Typo 3.... Nominal
Typo 5.... Nominal.

Fibra curta — Mattas:
Typo 3.... de 34$000 a 35$000
Typo 5.... de 32$000 a 33$000

Paulistas:
Typo 3.... Nominal
Typo 5.... Nominal.

MOVIMENTO ESTATISTICO

O movimento estatistico do dia anterior, constou do seguinte:

Entradas: Rio Grande do Norte, 340 fardos; João Pessôa, 122; total, 471 fardos. aidas: 489; "stock" 7.381 fardos.

CARNES VERDES

Mappa do gado abatido para consumo do Districto Federal:

Mat. de Santa Cruz — 390 rezes; 47 vitellos; 59 suinos; 15 ovinos.

Mat. da Penha — 115 rezes; 37 vitellos; 43 suinos; 1 ovino.

Mat. de Mendes — 280 rezes; 65 vitellos; 66 suinos; 21 ovinos.

Mat. de Nova Iguassu' — 149 rezes; 2 vitellos.

Mappa dos preços em especie e respectiva procedencia do gado pedido para o dia 15 de janeiro de 1934

Santa Cruz — Rezes 1$100 a 1$140; vitellos, 1$100 a 1$300; suinos, 2$200; ovinos, 2$700.

Mendes — Rezes, 1$080; vitellos 1$330; suinos, 2$300.

Penha — Rezes, 1$100 a .... 1$120; vitellos, 1$100 a 1$300; suinos, 2$000 a 2$100.

Iguasu' — Rezes 1$080.

MARITIMAS

VARIAS NOTICIAS

Presidido pelo capitão de fragata Rodrigo Navarro de Andrade Junior, está correndo na Capitania dos Portos desta capital um inquerito para apurar o culpado de uma "turra", entre o inspector sanitario e o commissario Francisco Fonseca, que servem a bordo do paquete "Campos Salles".

—— O ministro José Americo, em aviso que dirigiu ao seu collega da pasta da Marinha, confirmou o pedido de emprestimo de mil toneladas de carvão para a Companhia de Navegação Lloyd Brasileiro, combustivel que restituirá logo que aquella empresa de navegação receba o primeiro carregamento de carvão.

—— Sob o commando do capitão de mar e guerra Mesquita, zarpa hoje, ás 9 horas, das docas do Lloyd o mixto "Miranda", que se destina a Penedo e escalas.

—— Esteve hontem, em longa conferencia com o sr. Guido Bellens Bezzi, director interino do Lloyd, um dos inspectores da empresa, que ao que fomos informados, assumirá dentro de pouco tempo uma agencia do extremo norte do paiz na qual segundo um matutino tem se verificado varias irregularidades.

—— Deixa hoje, o porto de Buenos Aires, de regresso ao Rio, o paquete "Affonso Penna", que aqui é esperado no proximo dia 27.

Pelo methodo scientifico, podemos limpar os dentes embaciados e manchados, mais depressa e de um modo mais perfeito. Este processo tornará os seus dentes mais claros. Não custa experimentar

Em poucos dias poderá observar como os seus dentes ficarão melhores e mais claros, graças ao uso do Kolynos. *Kolynos assegura aos dentes uma limpeza dupla, que não conseguirá com qualquer pasta commum.* 1: A sua espuma penetra em todos os intersticios, attinge a superficie de todos os dentes e mata milhões de germens. 2: Apaga as manchas e tira as pelliculas escuras. Ao primeiro emprego do Kolynos, seus dentes ficarão limpos e o esmalte claro, natural e bello. Comece a usar Kolynos —meia pollegada de fio de pasta sobre a escova secca, duas vezes ao dia—*e obterá resultados immediatos, visiveis.* Os dentes ficarão mais limpos e mais claros e as gengivas mais saudaveis. Compre hoje mesmo um tubo de Kolynos.

KOLYNOS CREME DENTAL

A ARTE DE EMBELLEZAR

LEITE DE BENJOIM

Preparado maravilhoso para amaciar, assetinar e aformosear a pelle

O Leite de Benjoim Tonifica e rejuvenesce a cutis, tirando o pó de arroz, extingue as imperfeições da pelle, como sejam: pannos, manchas do rosto, sardas, espinhas, cravos, rugas, queimaduras do sol.

O Leite de Benjoim é preparado com o Benjoim do Siam e finamente, perfumado e indicado pelas summidades medicas mundiaes.

A' VENDA EM TODAS AS PERFUMARIAS, PHARMACIAS, DROGARIAS, EM TODOS OS ESTADOS DO BRASIL E NA

PERFUMARIA KANITZ

RUA 7 DE SETEMBRO, 127 E 129

Electro - Ball

RUA VISCONDE DO RIO BRANCO, 51

O Melhor Esporte

Sempre

— AO —

ELECTRO - BALL

RUA VISCONDE DO RIO BRANCO, 51

ACADEMIA DE COMMERCIO

DECANA DO ENSINO COMMERCIAL

PRAÇA 15 DE NOVEMBRO — TELEPH. 4-5373

Indicador Profissional

Dr. Alvaro Moutinho

Doenças dos rins, bexiga, prostata, etc. Cura rapida sem dor.

da GONORRÉA

aguda ou cronica e suas complicações no homem e na mulher, prostatites, cistites, orquites, inflamações do utero, ovarios, etc. Tratamento pela electricidade. Diatermia, D'Arsonvalização, Ozonotermia, Estreitamento da Uretra.

IMPOTENCIA

10 ás 18 — Buenos Aires, 77-1º.

TIZÓLEO

Poderoso estimulante de grande acção nos processos inflammatorios broncopulmonares.

NÃO TEM REPRESENTANTE, NO BRASIL

Unico vendedor na Capital Federal.

CICERO SANTOS — Tel. 8-4083.

CASA DE SAUDE SÃO SEBASTIÃO

160—RUA BENTO LISBOA—160
Telephones: 5-4001 — 5-4002

DIARIAS DESDE 15$000

Situada no local mais aprazivel desta cidade. Aberto a clinica de todos os srs. medicos.

OPERAÇÕES E PARTOS

REGIMENS ALIMENTARES

Duchas. Raio X.

Medicos: dr. Cincinato Simões Corrêa — Director: Luiz Simões Corrêa.

Haroldo Teixeira Leite

ADVOGADO

Rua S. Pedro, 112-2º andar — Telephone: 3-4977.

Diariamente das 3 ás 5 horas.

Clinica Medico-cirurgica

Dr. Americo Caparica

Consultorio: Rua Visconde do Rio Branco N. 31, sobrado (Tem elevador)

Telephone: 2-2949

DIARIAMENTE DAS 3 A'S 7 HORAS

Residencia: Rua Paulo de Frontin N. 103 — 2º andar.

Telephone: 2-7804

Dr. Henrique Baptista

e

Dr. Renato Baptista

PARTOS E MOLESTIAS DE SENHORAS

RAINHA ELISABETH, 253 — Phone: 7-4613.

VISCONDE DE ITAMARATY, 11-A — Phone: 8-7877.

Dr. Brandino Corrêa

Molestias do apparelho Genito - Urinario no homem, ou na mulher — OPERAÇÕES — Utero, ovarios, prostata, rins, bexiga, etc. Cura rapida por processo moderno, sem dôr, da

GONORRHE'A

e suas complicações — Prostatites, orchites, cystites, estreitamentos, etc. Diatermia, Darsonvalização. — Rua Republica do Peru' n.º 23, sob. das 7 ás 8 1|2 e das 14 ás 18 horas. Domingos e feriados das 7 ás 9 hs.

Dr. Newton Motta

Medico

(Do Hospital S. Francisco e Beneficencia Hespanhola).

MOLESTIAS DAS SENHORAS — CIRURGIAS — PARTOS

Consultorios: Rua dos Invalidos, 46-sob. Tel. 2-3554 — De 1 ás 2 horas e R. Leopoldina Rego, 32 (sub.)-Ramos — De 5 ás 7. Residencia — R. Professor Gabizo, 198—Tel. 8-2048.

BLENORRHAGIA

Cura radical, no homem e na mulher, aguda ou chronica por mais antiga que seja, com 10 injecções hypodermicas inofensivas, indolores sem reacção de especie alguma. Devolve-se o total pago pela cura, em caso de eventual insuccesso. Consulta gratis. Inflammações do utero e ovario, esterilidade.

Tels.: 2-3112 — 5-3984

Tratamento radical da prostatite, orchite, impotencia, (no moço) estreitamento. Corrimento, regra dolorosa escassa ou demasiada.

67, Assembléa — 2 ás 4.

DR. JORGE A. FRANCO

Dr. Oswaldo Barbosa

PROF. DE CLINICA MEDICA DA FACULDADE DE MEDICINA DO PARA'

Doenças do figado, estomago, pulmões e coração. Installações completas de electricidade medica, raios X, alta frequencia banhos hydro-electricos e de luz, raios ultra-vermelhos e ultra-violetas.

EXAMES DE LABORATORIO.

CONSULTORIO: 7 de Setembro, 135, 3º andar — 2-0598

RESIDENCIA — Rua Paulino Fernandes, 82—Botafogo. 6-2231.

Gabinete de Raios X

DOS DRS.

VICTOR CÔRTES

E

PAULO CÔRTES

Radio-diagnostico. Exames radiologico a domicilio.

RUA DA ASSEMBLE'A, 73 1º andar

Tel.: 2-5330

Dr. Annibal Varges

Molestias de Senhoras, Syphilis, Systema nervoso, Molestias internas, Raios X e Electricidade, sob todas as fórmas. Metrites chronicas, (corrimentos antigos). Cura rapida com 3 a 10 applicações. Cons.: RUA 7 DE SETEMBRO, 141 3º andar. — Tel. 2-1202 — Residencia: Tel.: 8-6832.

Doenças ano-rectaes

Dr. Lauro Borges

Tratamento das hemorrhoidas sem operações e sem dôr. RODRIGO SILVA, 14-3º — 2-1250.

Molestias de Senhoras

DR. AFFONSO C. TEIXEIRA

Assist. da Faculdade e da Cruz Vermelha.

PARTOS — OPERAÇÕES

R. S. José, 67-2º andar (elev.) Segundas, Quartas e Sextas de 2 ás 4 1|2 horas.

Tel. 2-3449. — Res.: 2-7314

Construcção livre

20$

LOTES DE 10 x 40
Villa Santa Therezinha.
(E. F. C. B.)
"MESQUITA"
HORACIO LEMOS & COMP. LTDA.

Seu terno é velho?

fica novo virando pelo avesso, tambem reforma-se e concerta-se roupa e faz-se terno de casemira a feitio, por 80$ e de brim, por 40$; á rua Ledo, 66, antiga São Jorge.

LLOYD NACIONAL

AVENIDA RIO BRANCO N. 20 — 1º ANDAR — TELEPHS.: 3-3366 e 4-5351.

CARGA INCL. INFLAMMAVEIS (ao Costado) pelo Armazem 5 do Cáes do Porto. Phone: 4-4192 — 4-4173.

SUL

"Aratimbó"

Sáe amanhã, quarta-feira, 17 do corrente, ás 15 horas, para:

SANTOS,	5ª-feira
RIO GRANDE,	Sabbado
PELOTAS,	Sabbado
P. ALEGRE,	Domingo

Proxima saida Araraquara, em 24 do corrente.

NORTE

"Itaguassu"

Sairá quinta-feira, 18 do corrente, ás 10 horas para:

BAHIA,	2ª-feira
MACEIO',	4ª-feira
RECIFE	6ª-feira

Proxima saida Ararangua, em 25 do corrente.

"Victoria"

Sairá no dia 20 do corrente, para: Santos, S. Francisco, Paranaguá e Antonina.

"Portugal"

Sairá no dia 19 do corrente, para: Bahia, Maceió, Recife, Cabedello, Natal, Fortaleza, A. Branca.

Para cargas, fretes e seguros com o agente LUIZ PORTUGAL — R. Visconde de Inhauma, 38-1º — Teleps.: 3-3268—3-1207.

PASSAGENS:— (na Av. R. Branco, 20, (S. A. V. L: Av. R. Branco, 21, telep.: 4-2785 Embarques de passageiros pelo Armazem 5 do Cáes do Porto.

CASEMIRAS

Vendas a varejo PREÇOS DE ATACADO

CASA VAZ

96 BUENOS AYRES

PROPAGANDA

PROCURE

A ECLECTICA

Av. Rio Branco, 137 - Rio

Mango Produziu, Novamente, Uma Performance De Indisfarçavel Significação

Brazino Deixou a Categoria dos Perdedores Sobrepujando Uma Dezena de Pôtros

Resultados financeiros bastante diversos dos da ultima corrida, foram os obtidos ante-hontem pelo Jockey Club, ao realizar a sua segunda corrida da temporada.

Pela casa de apostas passou o compensador movimento de 321:970$000, mais de 60:000$ superior ao da reunião passada, que tivera a favorecel-a o seu caracter de primeira do mez.

Para este successo contribuiu não só o melhoramento do programma, como a temperatura amena da tarde, factor essencial ao exito das reuniões ao ar livre.

Nove pareos foram corridos, e em nenhum, tiveram logar deslizes na raia, notando-se apenas algumas performances dispares, que, como é do nosso costume, nos limitamos a apontar, sem, entretanto aprofundar nos seus detalhes e aventurar qualquer critica. Sabemos bem que coisa fallivel, incerta, é a machina corredora do animal de corridas, para não incorrermos na lamentavel leviandade de enodoar reputações e lançar sobre outrem a melindrosissima suspeita de deshonestidade.

Como, entretanto, temos olhos para ver, não podemos impedir que o nosso olhar pose e constate.

Esta constatação das harmonias e desharmonias que se nos deparam na pista, registramol-a e á autoridade competente cabe indagar das suas causas e origens, quando estiver patente a anomalia.

Ante-hontem, pela sua falta de coherencia, feriu nossa sensibilidade carreirista, afinada por um frequente e exhaustivo exame das performances dos parelheiros, as carreiras de Marquita e Portena.

A filha de Eden, ultima no seu derradeiro compromisso nesta mesma turma, empregou, ante-hontem, um vigor singular na faina de conter a arremetida de Lenda, que a dominou afinal por meio pescoço. Portena, que a seu turno tão boa impressão deixara no sabbado, no domingo, em pista que a favorecia inteiramente, nunca esteve na carreira.

Fica, portanto, aqui, apenas o registo de taes irregularidades, incommodo é certo, mas, como já dissemos, sem nenhum proposito de negar ou sustentar a interferencia nelles de mãos humanas.

A primeira prova da reunião destinava-se a potros já detentores de uma victoria. Ganhador na corrida passada, Mango teve o direito de ser nella incluido.

A forma por que o filho de Quiteta vencera ha sete dias atraz, fez com que uma grande curiosidade rodeasse a sua nova apresentação. Temia-se, com justo motivo, que a natureza differente dos seus adversarios de ante-hontem, o impedisse de reproduzir o que fizera na primeira victoria, galopar com aquella pasmosa desenvoltura na frente de seus contrarios. Este temor foi, todavia, infundado, pois, novamente o irmão de Yapu' não se apercebeu que corria acompanhado e no final foi preciso Justiniano Mesquita olhar para traz, para ver onde vinham os rivaes do potro negro. Este outro notavel successo do neto de Val d'Or, deixa-o muito bem collocado na turma dos animaes de tres annos, que Zaga, Jacutinga e Serinhaem vêm leaderando de forma tão brilhante.

Pela forma por que o pensionista de José Lourenço obtinha a sua primeira victoria, tivera ha sete dias "que a dissemos, confirmar aquella performance muitos seriam ainda os seus successos". Hoje, empregamos outras palavras.

A continuar nesta evolução, teremos no irmão proprio de Yapu' um grande ganhador classico.

Na eliminatoria para potros, Brazino e Yvette enaltecerem ainda mais o valor do pensionista do stud Vero. O potro, que havia chegado no domingo a dez corpos, e a potranca a vinte, do filho de Quiteta, dominaram ante-hontem, nitidamente um lote de nove parelheiros, e na verdade que classe muito precaria. Basta dizer que Zelaya, perdedora para Karina Yamundá, etc., teve uma figuração intensa na prova de ante-hontem, arrematando em quarto, no final.

No premio Haragan, corrido a seguir, Caudal obteve seu primeiro triumpho em nossas pistas. Apezar de já velho e em franca decadencia, o filho de Cald se recommenda "naquelle deserto de classe e valor". Alliás, todos os concurrentes foram para a pista, com grande somma de prestigio, advindo exclusivamente da pobreza geral de qualidade observada na prova.

No premio Tritonia, Tiraoteu, confirmando suas ultimas boas corridas, derrotou Kodak numa de suas fulminantes arremettidas, em que coisa alguma é respeitada.

O nacional que o secundou correu de egual forma bem porque o escoltou a um passo, depois, levando com muita precaução, devido a pouco percurso, em virtude da lesão de que é portador.

Tendo seccado consideravelmente a pista, Crepusculo, que segundo parece, não se adapta bem, no momento, ao terreno muito pesado, alcançou, no premio Tupinambá, um commodo triumpho, de ponta á ponta, secundado por Blue Star, que muito breve estará vencendo.

No premio Yolanda tambem Penaloza obteve sua primeira victoria em nossas pistas. Muito leve, o cavallo uruguayo encontrou apenas em Bonete Azul um adversario tenaz, derrotando este filho de Blanca Nieve por 3|4 de corpo.

A carreira seguinte era, como salientaramos, quasi uma reproducção da prova ganha uma semana atrás por Pharaó, competição que pelo seu resultado destacava, ante-hontem, além do ganhador, São Sepé, Marfim e Tomyassu'. Apenas, entretanto, Pharaó e São Sepé confirmaram a carreira alludida.

Dirigido com tacto pelo aprendiz Gonçalino Feijó, São Sepé destacou-se logo após á partida, e na ponta veiu até o vencedor, contendo com muita galhardia a carga de Xarope. Este filho de Liniers, que carregava o top-weight, provou, pois, a excellencia de suas condições actuaes.

Coube a Lenda triumphar na carreira seguinte. A filha de Aymestry, que correra muito bem na sua ultima apresentação, escoltando Pharaó em pista que não lhe era tão favoravel como a de domingo ultimo, confirmou, pois, plenamente, aquella performance, demonstrando a habilidade do seu tratador que a manteve durante tanto tempo no mesmo estado. A neta de Corcyra, tendo largado bem mal, teve que despender nos ultimos metros, um esforço desesperado para quebrar a resistencia de Marquita.

A corrida terminou pela derrota do grande favorito Tropical, cuja acção declina muito nos metros finaes. Navy, que já não vencia ha bastante tempo, foi, desta feita, o derrotador do filho de Soldennis, tendo, com esta performance, confirmado plenamente as suas anteriores em que vinha denotando sensiveis progressos. Como na passada, o heróe da ultima reunião, foi o jockey Justiniano Mesquita, sob cujo pulso, Mango e Lenda cruzaram o disco triumphalmente.

1ª CARREIRA

15 Premio "Zaméa" — Animaes nacionaes de tres annos, sem mais de uma victoria — Pesos da tabella — 1.500 metros — Premios: 4:000$, 800$ e 200$000.

MANGO, masc., castanho, 3 annos, S. Paulo, Sir Rumbo e Quiteta, do Stud Vero, 54 kilos, Justiniano Mesquita .. 1º
Zanaga, 52, J. Canales .. 2º
Miss Brasil, 52, I. de Souza .. 3º
Zinga, 52, A. Silva .. 0
Yale, 52, L. de Souza .. 0
Picuman, 54, W. de Andrade .. 0

Ganho por tres corpos; do 2º ao 3º, dois corpos.
Rateios: 16$000 em 1º; dupla (15) 18$400; placés: Mango 10$800; Zanaga Zinga 19$500.
Tempo: 105" 2|5.
Total das apostas: 9:690$000.
Criador: L. de Paula Machado.
Treinador: José Lourenço.

RATEIOS EVENTUAES

1	Mango	249	13$800
2	Picuman	52	76$900
3	Miss Brasil	44	90$900
4	Yole	57	70$000
5	Zanaga-Zinga	104	36$600
	Total	500	

12	42	83$200
13	46	76$000
14	7	499$400
15	11	318$400
23	1	1:165$300
24	35	90$800
25	4	784$000
34	53	63$500
35	10	349$600
45	34	102$800
Total	437	

Mango, collocado por fóra demorou algo a tomar a ponta, mas depois que se livrou dos seus corpos sobre os restantes, que Zinga não tardaria em encabeçar. No inicio da curva, esta filha de Feuillage accelerou a sua marcha, logrando collocar-se a menos de um corpo do ponteiro no meio da curva. Entrada a recta, porém, o filho de Sir Rumbo voltou a fugir, e foi em vão, dahi em deante, que seus adversarios tentaram dar-lhe alcance. Com magnifica acção, deixou atrás as tribunas populares, e especialmente quando o tributo o seu piloto olhar para traz, afim de ver onde vinham seus rivaes.

A que trotava mais perto, Zanaga, não fez mais do que seguir a 3 corpos do vencedor, assim mesmo, porque Mesquita vinha deixando o seu pilotado em plena liberdade de acção.

2ª CARREIRA

16 Premio "Mango" — Animaes de tres annos, sem victoria no paiz — Pesos da tabella — 1.400 metros — Premios: 5:000$, 1:000$ e 250$000.

BRAZINO, masc., alazão, 3 annos, Minas Geraes, Embaixador e Grasshopper, da Companhia Santa Mathilde, 54 kilos, Levy Ferreira .. 1º
Yvette, 52, P. Spiegel, ap. .. 2º
Princeza do Norte, 52, I. de Souza .. 3º
Zelaya, 52, A. Henrique .. 0
Rio Branco, 54, R. Sepulveda .. 0
Galmita, 52, W. Cunha, ap. .. 0
Yetim, 54, J. Mesquita .. 0
Olada, 52, A. Rosa .. 0
Zape, 54, J. Canales .. 0
Fagulha, 52, G. Feijó, ap. .. 0
Betty Boop, 52, W. de Andrade .. 0

Ganho por um corpo; do 2º ao 3º, meia cabeça.
Rateios: 87$500 em 1º; dupla (24) 236$700; placés: Brazino 27$500; Yvette, 27$500; Princeza do Norte 16$600.
Tempo: 94".
Criadora: a proprietaria.
Treinador: Francisco Barroso.

RATEIOS EVENTUAES

1	(1 P. do Norte	283	19$100
1	(2 Zape	133	42$100
2	(3 Brazino	64	87$500
2	(4 B. Boop	3	1:860$800
2	(5 Zelaya	32	175$000
3	(6 Galmita	68	82$300
3	(7 R. Branco	31	180$600
3	(8 Olada	20	280$000
4	(9 Yetim	32	175$000
4	(10 Fagulha	9	622$200
4	(11 Yvette	15	373$300
	Total	700	

11	143	44$600
12	144	44$300
13	253	25$200
14	86	74$300
22	27	236$700
23	38	168$200
24	27	236$700
33	31	206$100
34	35	185$400
44	15	426$100
Total	799	

Zelaya foi a primeira a apparecer depois da partida do Premio Mango. A filha de Feuillage, porém, não desenvolveu sua habitual velocidade e em breve era supplantada por Princeza do Norte.

A egua pernambucana manteve-se muito firme na frente até as especiaes, quando Brazino dominou a carreira. De posse da deanteira o irmão materno de Therezina sustentou-a com denodo, attingindo o vencedor com luz bem regular sobre o segundo que foi Yvette. Esta egua paranaense avançando muito no final, dominou Princeza do Norte por insignificante differença.

3ª CARREIRA

17 Premio "Haragan" — Animaes estrangeiros, sem victoria em 1933 — Pesos da tabella — 1.500 metros — Premios: 4:000$, 800$ e 200$000.

CAUDAL, masc., castanho, 6 annos, Uruguay, Cald e Pteropus, do sr. Euclydes Ribeiro, 53 kilos, Julio Canales .. 1º
Orbely, 53, J. Mesquita .. 2º
Zorrastron, 52, W. de Andrade .. 3º
Martillero, 54, F. Mendes. .. 0
Sarcastico, 53, G. Feijó, ap. .. 0

Não correu: Viento en Popa.
Ganho por um corpo e meio; do 2º ao 3º, dois corpos.
Rateios: 30$200 em 1º; dupla (12) 45$700; placés: Caudal 15$800; Orbely 23$500.
Tempo: 98" 2|5.
Total das apostas: 21:910$000.
Importador: Marcillio Gomes Camisa.
Treinador: João A. da Costa.

RATEIOS EVENTUAES

1	Caudal	228	30$200
2	Orbely	228	38$000
3	Martillero	276	31$500
4	Sarcastico	173	50$300
5	Zorrastron	123	70$700
	Total	1.088	

12	181	45$700
13	153	54$100
14	102	81$100
15	152	62$700
23	161	51$400
24	60	120$000
25	81	102$200
34	57	145$200
35	60	138$000
45	39	212$300
Total	1.045	

Muito prompta foi a partida do Premio Haragan, dada a qual, viu-se Caudal tirar uns dois corpos de vantagem sobre Martillero. O filho de Cald manteve sempre seu perseguidor a uma distancia regular, mantendo-a ao entrar na recta.

No meio desta, Martillero deixou-se bater por Orbely e Zorrastron, mas a posição principal não soffreu alteração alguma.

Com a mesma acção facil do inicio o filho de Cald tratou de salvar os metros restantes, attingindo o disco com luz de um corpo e meio sobre Orbely que obteve o segundo.

4ª CARREIRA

18 Premio "Tritonia" — Animaes de tres annos e mais edade — Handicap — 1.600 metros — Premios: 4:000$, 800$ e 200$000.

TIRAOTEU, masc., alazão, 5 annos, Argentina, Rumor e Petenera II, do sr. Agnello de Souza, 54 kilos, Flavio Mendes .. 1º
Kodak, 52, A. Silva .. 2º
Libertino, 54, R. Sepulveda .. 3º
Anangel, 56, I. de Souza .. 0
Vicentina, 55, A. Henrique. .. 0

Ganho por um corpo; do 2º ao 3º, quatro corpos.
Rateios: 16$700 em 1º; dupla (12) 15$300; placés: Tiraoteu 10$000; Kodack, 10$000.
Tempo: 105".
Total das apostas: 31:130$000.
Importador: Fernando Barroso.
Treinador: Loreto Gomez.

RATEIOS EVENTUAES

1	Kodak	499	25$600
2	Tiraoteu	762	16$700
3	Libertino	144	88$800
4	Vicentina	103	124$200
5	Anangel	92	139$100
	Total	1.600	

12	732	15$300
13	103	109$200
14	115	97$800
15	74	152$100
23	124	90$700
24	80	140$700
25	88	127$900
34	32	351$700
35	31	363$000
45	28	402$000
Total	1.407	

Prompta como todas as demais partidas da tarde foi a do Premio Tritonia.

Kodak encarregou-se da leaderança, acompanhado de Vicentina e Anangel.

Corrido com muito cuidado devido á lesão de que é portador, o filho de Aymestry nunca se distanciou muito de seus adversarios, de modo que ao entrar na recta, não teve difficuldade em conservar o rythmo de seu galope, destacando-se uns dois corpos. O cavallo nacional dava a impressão de estar com o triumpho assegurado, mas das especiaes em deante, Tiraoteu começou a avançar com tanto impeto, que nas taboas de apregoação o irmão de Romance estava batido, verificando-se o triumpho do ex-Millaman por um corpo livre.

5ª CARREIRA

19 Premio "Tupinambá" — Animaes sem victoria neste anno — Handicap, com descarga para aprendizes — 1.600 metros — Premios: 4:000$, 800$ e 200$000.

CREPUSCULO, masc., alazão, 6 annos, Rio de Janeiro, Aymoré e Linda, dos srs. Dias & Netto, 53|52 kilos, Nelson Pires, ap. .. 1º
Blue Star, 50|48, A. Brito, ap. .. 2º
Marat, 53, A. Silva .. 3º
Jundiá, 49|46, M. Medina, ap. .. 0
Portena, 56, C. Gomes .. 0
Arapogy, 54, I. de Souza .. 0

Ganho por um corpo; do 2º ao 3º, tres corpos.
Rateios: 77$000 em 1º; dupla (45) 144$300; placés: Crepusculo 56$500; Blue Star, 62$300.
Tempo: 105" 3|5.
Total das apostas: 37:840$.
Criador: Alfredo da Silva Rocha.
Treinador: Gabino Rodriguez.

RATEIOS EVENTUAES

1—1	Portena	484	29$700
2—2	Jundiá	524	27$400
3—3	Arapogy	223	64$500
4—4	B. Star	122	118$000
5	(5 Marat	260	55$300
5	(6 Crepusculo	187	77$000.
	Total	1.800	

12	199	76$300
13	53	280$400
14	39	381$100
15	179	83$000
23	162	91$700
24	129	115$200
25	589	27$800
34	46	323$100
35	223	66$600
45	103	144$300
55	136	79$900
Total	1.858	

Crepusculo fez o train do Premio Tupinambá, seguido de Arapogy, emquanto Blue Star e Jundiá occupavam as posições immediatas. O filho de Aymoré correu sempre muito desembaraçado, pois os pilotos de seus adversarios não fizeram muito empenho em perseguil-o, occupando-se mais uns com os outros. Assim, o cavallo fluminense poude surgir na recta ainda muito facil. Das populares em deante, Blue Star começou a avançar com muita decisão, mas o parelheiro que trazia atrás vinha ainda com multas sobras, deixando-o a um corpo, quando cruzou o disco.

6ª CARREIRA

20 Premio "Yolanda" — Animaes estrangeiros de tres annos e mais edade — Handicap, com descarga para aprendizes — 1.500 metros — Premios: 4:000$, 800$ e 200$000.

PENALOZZA, masc., alazão, 6 annos, Uruguay, Ariosto e Novelera, do sr. Carlos Bina, 48-45 kilos; Manoel Medina, aprendiz .. 1º
Bonete Azul, 53, L. Ferreira .. 2º
Negro, 48-49, W. Cunha, ap. .. 3º
Legislador, 48, A. Brito, ap. .. 0
Carta Branca, 50, A. Silva .. 0
Roulien, 56-53, F. Cunha, ap. .. 0
La Malaguena, 53-50, P. Vaz, ap. .. 0
Boyero, 48, K. Popovitz .. 0

Não correu: Fusão.
Ganho por 3|4 de corpo; do 2º ao 3º, dois corpos.
Rateios: 60$100 em 1º; dupla (34) 43$700; placés: Penaloza 15$100; Bonete Azul 15$800; Negro 15$500.
Tempo: 93" 3|5.
Total das apostas: 42:000$000.
Importador: Euclydes Ribeiro.
Treinador: João A. da Costa.

RATEIOS EVENTUAES

1	(1 C. Branca	444	30$600
1	(2 Roulien	250	54$400
2—4	Boyero	63	215$800
3	(5 Legislador	130	104$000
3	(6 Penaloza	226	60$100
4	(7 Negro	233	58$300
4	(8 La Malag.	46	295$000
4	(9 B. Azuel	308	44$100
	Total		

11	171	104$100
12	56	318$000
13	436	40$800
14	683	27$500
23	53	336$000
24	58	307$000
33	83	214$500
34	407	43$700
44	279	63$800
Total	2.229	

A partida do Premio Yolanda foi dada com muita desvantagem para Roulien, apparecendo na ponta Legislador. O filho de Sens destacou-se uns dois corpos, sendo acompanhado por Penaloza e Bonete Azul, emquanto Boyero e Roulien encerravam o lote. Na recta, o ponteiro foi batido por Penaloza, por dentro, e Bonete Azul por fóra.

Entre estes dois animaes decidiu-se então a carreira, e, comquanto fosse muito energica a atropelada do pilotado de Levy, Penaloza não se deixou bater, alcançando uma victoria muito firme por 3|4 de corpo sobre seu bravo adversario.

7ª CARREIRA

21 Premio "Pharaó" — Animaes nacionaes sem mais victoria neste anno — Handicap, com descarga para aprendizes — 1.400 metros — Premios: 4:000$, 800$ e 800$000.

SÃO SEPE', masc., castanho, 5 annos, Rio Grande do Sul, R. d'Armes e La Suya, da srta. Suelly M. Camisa; 52-49 kilos, Gonçalino Feijó, aprendiz .. 1º
Pharaó, 56, A. Rosa .. 2º
Galarin, 49, J. Mesquita .. 3º
Hudson, 54, L. Teixeira .. 0
Marfim, 53-50, P. Vaz, ap. .. 0
Tomyassu', 53-51, P. Spiszel ap. .. 0
Kleops, 51, A. Silva .. 0
Java, 56-53, J. Nascimento, ap. .. 0

Ganho por um corpo e meio; do 2º ao 3º, palheta.
Rateios: 49$500 em 1º; dupla (12) 54$200; placés: São Sepé, 32$400; Pharaó, 34$800; Galarim 16$700.
Tempo: 91" 4|5.
Total das apostas: 47:690$000.
Criador: Alfredo Lopes da Silva.
Treinador: Nestor P. Gomes.

RATEIOS EVENTUAES

1	(1 Pharaó	140	120$000
1	(2 Tomyassu'	401	41$800
2	(3 S. Sepé	339	49$500
2	(4 Kleops	236	71$100
3	(5 Marfim	327	51$300
3	(6 Hudson	163	103$000
4	(7 Galarim	336	50$000
4	(8 Java	158	106$300
	Total	2.100	

11	101	188$900
12	352	54$200
13	315	60$500
14	252	75$700
22	168	113$600
23	460	41$400
24	391	48$800
33	60	318$100
34	231	82$600
44	56	340$800
Total	2.336	

Após uma ligeira demora, São Sepé, sempre muito docil na partida tomou a ponta, seguido de Marfim e Galarim.

O filho de Rêve d'Armes abriu luz de cerca de dois corpos, desenvolvendo uma acção muito brilhante durante todo o grande trecho que antecede a recta. Entrada esta, guardava ainda a mesma vivacidade o train do cavallo rio-grandense, de modo que foi muito difficil aos seus adversarios lhe darem alcance.

Pharaó, atacando com muita impetuosidade, não fez outra coisa senão classificar-se a um corpo e meio do pensionista do stud Camisa, deixando Galarim a palheta.

8ª CARREIRA

22 Premio "Alsaciano" — Animaes sem victoria em prova classica — Handicap, com descarga para aprendizes — 1.600 metros — Premios: 4:000$, 800$ e 200$000.

LENDA, fem., castanho, 4 annos, S. Paulo, Aymestry e Excellencia, do sr. Horacio O. Soares, 50 kilos, Justiniano Mesquita .. 1º
Marquita, 52-50, S. Spiegel ap. .. 2º
Patati, 50, W. Cunha, ap. .. 3º
Alterosa, 51-48, A. Castillos, ap. .. 0
Joanina, 48, J. Canales .. 0
Gigolette, 52, I. de Souza .. 0
M. Cross, 48-47, P. Vaz, ap. .. 0
Claro de Lima, 56-53, A. Brito, ap. .. 0
Susie, ex-Todavia, 51-49, G. Feijó, ap. .. 0
Miss Linda 50, A. Silva .. 0

Ganho por meio pescoço; do 2º ao 3º, tres corpos.
Rateios: 30$800 em 1º; dupla (44) 157$300, placés: Lenda-Claro de Luna 16$600; Marquita 28$100; Patati 15$400.
Tempo: 106" 2|5.
Total das apostas: 56:010$000.
Criadores: E. A A. de Assumpção.
Treinador: Eurico de Oliveira.

RATEIOS EVENTUAES

1	(1 Joanina	718	27$900
1	(2 Alterosa	272	73$700
2	(3 Gigolette	136	147$300
2	(4 Miss Linda	125	160$400
3	(5 Patati	693	28$900
3	(6 Ma am Cross	105	191$000
3	(7 Suzie	58	345$700
4	(8 Marquita	152	131$900
4	(9 C.Luna-Lenda	248	80$800
	Total	2.507	

11	315	68$900
12	289	75$100
13	629	33$000
14	594	36$500
22	41	529$500
23	159	136$500
24	207	104$800
33	78	278$300
34	254	85$400
44	138	157$300
Total	2.714	

A partida do Premio Alsaciano foi dada em condições algo desvantajosas para Lenda, assumindo Susie a direcção da carreira. Marquita collocou-se em segundo e Claro de Luna, que seria poucos metros depois substituida por sua companheira Lenda em terceiro. No fim da curva Marquita passou para a frente, entrando na recta já francamente nesta posição. A filha de Eden preparou-se para o ataque de Lenda que já se havia collocado em segundo no inicio da recta, mas tão forte foi a instigação de Mesquita para que sua pilotada rendesse o que della fazia esperar a sua ultima performance, que tornaram-se inuteis os esforços de Spiegel, sendo sua dirigida, sobrepujada por meio pescoço.

9ª CARREIRA

23 Premio "Lord Breck" — Animaes de qualquer paiz — Handicap — 1.600 metros — Premios: 4:000$, 800$ e 800$000.

NAVY, masc., alazão, 4 annos, França, Blue Boy e Carlinetta, do sr. Alexandre da Silva Azevedo, 56 kilos, Ignacio de Souza .. 1º
Tropical, 56, A. Rosa .. 2º
Palospavos, 59, J. Escobar .. 3º
Yak, 50, A. Silva .. 0
Visette, 52, F. Mendes .. 0
Alsaciano, 53, P. Vaz, ap. .. 0
Cuauhtemoc, 54, W Andrade .. 0
Pati, 54, W. Cunha, ap. .. 0

Ganho por meia cabeça; do 2º ao 3º, quatro corpos.
Rateios: 71$100; em 1º; dupla (13) 36$100; placés, Navy .. 18$700; Tropical 14$300; Palospavos, 19$800.
Tempo: 105" 1|5.
Importador: o proprietario.
Treinador: Gabriel Reis.
Total geral das apostas: .. 321:970$000.
Pista de areia: pesada.

RATEIOS EVENTUAES

1	(1 Tropical	1200	17$100
1	(2 Pati	49	419$500
2	(3 Palospavos	214	96$000
2	(4 Visette	149	137$900
3	(5 Navy	289	71$100
3	(6 Yak	243	84$600
4	(7 Alsaciano	271	75$800
4	(8 Cuauhtemoc	155	132$600
	Total	2.570	

11	81	307$300
12	368	67$600
13	688	36$100
14	628	39$500
22	86	289$400
23	302	82$400
24	278	89$500
33	167	149$200
34	424	58$700
44	89	279$700
Total	3.112	

A indocilidade de varios competidores retardou muito a partida da ultima carreira effectuada após o toque da sirene.

Palospavos foi o primeiro a apparecer, mas Tropical mais veloz, ou seu piloto mais persistente no intento de tomar a deanteira, em quatro saltos, relegou-o ao segundo posto. Palospavos conservou a segunda collocação, vindo Navy em terceiro, emquanto Alsaciano encerrava o lote.

Tropical appareceu na recta ainda firme, seguido então de Navy, que começou a desenvolver uma atropelada muito impectuosa a partir das especiaes. Entre os dois travou-se uma luta renhidissima, não se sabendo a qual caberia o triumpho. Nos ultimos metros o francez carregou decisivamente sobre o irlandez, conseguindo impor-lhe meia cabeça.

Projecto de inscripção da 4ª reunião, em 20 do corrente

Premio "Queirolo" — 1.600 metros — Para animaes nacionaes de 3 annos, sem mais de uma victoria no paiz, com exclusão dos vencedores de provas classicas. Pesos da tabella.

Premio "Jemopotyr" — 1.400 metros — 3:000$000 — Handicap para os seguintes animaes com descarga para aprendizes: — Peteny 56 kilos — Seciliana — 54 — Lena 54 — Vingativo 53 — Alpina 53 — Galmita 52 — Piastra 51 — Karina 51 — Meiga 50 — Zelaya 48, Broadway 48 e Bourgogne 48.

Premio "Gigolette" 1.600 metros — Para os seguintes animaes sem victoria no Jockey Club Brasileiro: — Violão — Double Zero — Boyero — Chevalier — Joanina — Milagrosa — Susie — Maan Cross — Patati. Pesos da tabella, descarga de um kilo por grupo de 3 carreiras perdidas.

Premio "Benemerito" — 1500 metros — 3:000$000 — Para animaes nacionaes de 4 annos sem mais de duas victorias no paiz, com exclusão dos vencedores de provas classicas. Pesos da tabella com descarga de 3 kilos aos vencedores de uma carreira. Têm direito a este pareo: Audaz, Galarim, Marfim, Tarzan, Ghandi, Xamate, Vampiro, Malayr; Miss Linda e Palmares.

Premio "Roulien" — 3:000$000 — Handicap para os seguintes animaes com descarga para aprendizes: A Batalha 56 kilos — Ibar 54 — Fineza 51 — Jemopotyr 51 — Lampreia 51 — Bolivar 50 — Ubá 49 — Legenda 49 e Yamagata 49.

Premio "Alsaciano — 1.500 metros — 3:000$000 — Handicap para os seguintes animaes com descarga para aprendizes: Legislador 56 kilos — Tomyassu' 56 — Xaxim 56 — Claro de Luna 54 — Clo 54 — Marquita 52 — Colméa — 52 Saucy Sally 50 — Gigolette 50 e Alterosa 49.

Premio "Zaga" — 1.600 metros — 3:000$000 — Handicap para os seguintes animaes com descarga para aprendizes: Jundiá 56 kilos — Traidor 56 — São Sepé 55 — Solteirinha 55 — Pharaó 54 — Lenda 52 — Java 52 — Hudson 51 — Kyrial 51 — Pirata 50 e Kleops 48.

Premio "Kosmos" — 1.600 metros — 3:000$000 — Handicap para os seguintes animaes com descarga para aprendizes — Roulien 56 kilos, Bonete Azul 55 — Penaloza 54, Zorrastron 54 — Ribatejo 53 — La Malaguena 51 — Carta Branca 50 — Negro 50 — Palhacito 50.

Premio "Supplementar" — 1.600 metros — 3:000$000 — Handicap para os seguintes animaes com descarga para aprendizes: Yak 56 kilos, Crepusculo 56 — Pata 56 — Plume Dorée 56 — Jaçatuba 55 — Yonne 53 — Cartier 53 — Portena 52 — Marat 51 — Massiço 51 — Blue Star 49 e Arapogy 48.

Projecto de inscripção da 5ª reunião em 21 do corrente

Premio "Brazino" — 1.400 metros — 5:000$000 — Animaes nacionaes de 3 annos sem victoria no paiz — Pesos da tabella.

Premio "Mango" — 1.500 metros — 4:000$000 — Para animaes nacionaes de 3 annos, sem mais de duas victorias no paiz, excluidos os vencedores de provas classicas — Pesos da tabella — Descarga de 3 kilos aos vencedores de uma carreira.

Premio "Lenda" — 1.600 metros — 4:000$000 — Handicap para os seguintes animaes: Tropical 56 kilos — Queirolo 56 — Granadeiro 55 — Itu' 52 — Cuauhtemoc 51 — Alsaciano 51 — Visette 50 — Primeiro 49 — Palospavos 48 — Ami 48 — Araxita 48 — Dollar 48.

Premio "Tiraoteu" — 1.600 metros — 4:000$000 — Handicap para os seguintes animaes: Tricolor 56 kilos — Ticket 56 — Benemerito 56 — Micuim 56 — Kassinia 54 — Navy 52 — Royal Star 52 — Anangel 50 — Libertino 50 — Kodak 50 — Vicentina 50 — Caudal 50 — Aveiro 50.

Premio "Crepusculo" — 1.600 metros — 4:000$000 — Handicap para os seguintes animaes: Zirtaeb 56 kilos — Ulises 55 — Rex 54 — Deliciosa 53 — Gravatá 52 — Tiraoteu 52 — Tupinambá 52 — Universo 51 — Joy 49 — King Kong 48 — Anonymo 48.

Premio "Penaloza" — 1.600 metros — 4:000$000 — Handicap para os seguintes animaes: Panam 56 kilos — Triste Vida 54 — Xerem 54 — Lord Breck 53 — Haragan 53 — El Polaco 53 — Capuã 50 — Aga Khan 50 — Concordia 49 — Ygerne 49.

Premio "São Sepé" — 1.600 metros — 4:000$000 — Handicap para os seguintes animaes: Vexilo 56 vilos — Tritonia 54 — Twinbar 52 — Tomyrim 52 — Manver 52 — Jecyron 52 — Pebete 51 — Belotte 51 — Facella 47.

Premio "Caudal" — 1.600 metros — 4:000$000 — Handicap para os seguintes animaes: Le Roi Noir 56 kilos — Capibaribe 54 — Servidor 53 — Yatagan 52 — Yolanda 52 — Visteador 52 — Bon Ami 52 — Ritual 51 — Trombito 50 — El Ghazi 50 — Velasquez 50.

Premio "Algarve" — 2.000 metros — 5:000$000 — Handicap para os seguintes animaes: Hoquendo 53 kilos — Sastre 54 — Caton 54 — Conjurado 53 — Hallali 53 — Double Steel 51 — Roxi 50 — Clever Boy 49 — Despilchado 48 e qualquer animal do premio "Caudal", com 48 kilos.

Premio "Navy" — 1.600 metros — 4:000$000 — Handicap para os seguintes animaes estrangeiros: Martillero — Orbely — Phebo — Bolichero — O. K. — Bel Ideal — Flèche d'Or — Pati — Cashemere. — Pesos da tabella com descarga de 1 kilo por grupo de 3 derrotas, desde a estréa ou desde a ultima victoria.

Resoluções da Commissão de Corridas

A Commissão de Corridas em reunião de hontem, tomou as seguintes resoluções:

a) confirmar a suspensão de uma corrida, imposta pelo starter a cada um dos jockeys Flavio Mendes e Ignacio de Souza, por infracção do art. 148 do codigo de corridas, no premio "Lord Breck";

b) multar em 200$, o jockey Flavio Mendes, por infracção do art. 156 do codigo de corridas, no premio "Haragan";

c) suspender por uma reunião o aprendiz Atahualpa Brito, por infracção do art. 153 do codigo de corridas, no premio "Yolanda;

d) suspender por uma reunião, o jockey Justiniano Mesquita, por infracção do art. 155 do codigo de corridas (nova reincidencia), no premio "Pharaó";

e) chamar hoje á secretaria, ás 17 horas, os jockeys Justiniano Mesquita e Armando Rosa;

f) ordenar o pagamento dos premios das reuniões de 6 e 7 do corrente.

Esgotos da Capital Federal

A Companhia The Rio de Janeiro City Improvements previne ao publico que pelos seus contratos com o Governo Federal e regulamentos em vigor só ella poderá executar qualquer obra de esgoto mesmo as addicionaes ou extraordinarias sobre as suas canalizações ou tambem alterar ou reconstruir as já existentes. Previne mais que os infractores estão sujeitos pelo mesmo contrato e instrucções, a demolição das obras executadas e multas.

FORMIGUINHAS CASEIRAS

Só desapparecem com o uso do unico producto liquido que attrae e extermina as formiguinhas caseiras e toda especie de baratas.

"BARAFORMIGA 31"

Drogaria Baptista

O Bomsuccesso Prepara o Seu Quadro Para 1934

O Bomsuccesso Prepara-se Para 1934

A Volta de Leonidas — Um Conjunto Solido Como o de 1930 — Fala Annibal Bastos — Raymundo Interessaria ao Fluminense — O Magnifico arqueiro Diz Que Renovou o Seu Contrato — Outras Notas

O Fluminense procura um arqueiro. Não que Armandinho seja considerado um ponto fraco. Apenas, os technicos acham que o joven arqueiro não deve ser forçado, experimentando uma prova excessivamente pesada. Armandinho ostenta qualidades brilhantes e não tardará em ser um dos grandes arqueiros da cidade. Novo ainda, no emtanto, luta com a falta de experiencia tão necessaria a um homem da sua posição, por isso que só com ella se pode ter solidez de jogo. De resto, o Fluminense, mesmo effectivando Armandinho, precisaria um arqueiro á altura para a reserva. Dois entravam nas suas cogitações: Rey e Aymoré. Rey está preso ao Vasco, emquanto Aymoré vem de assignar contrato pelo Palestra. Raymundo foi um arqueiro que se destacou no campeonato passado. E o seu concurso interessaria ao Fluminense. Mas o keeper suburbano tambem não está livre. E' elle proprio quem o diz, ao reporter.

Raymundo

— Renovei meu contrato com o Bomsuccesso, por onde jogarei em 1934. A minha actuação no campeonato passado agradou aos technicos do club, nascendo dahi os desejos que todos manifestaram para que eu continuasse no Bomsuccesso. Por meu lado, estava satisfeitissimo com o tratamento que me fôra dispensado e me sentiria contente em renovar o contrato. Aceitei a proposta que me foi feita e não tive duvidas em continuar prestando o meu concurso ao club.

OS PREPARATIVOS DO BOMSUCCESSO

O Bomsuccesso faz preparativos para 1934. Em primeiro, tratou de garantir os jogadores que se destacaram no torneio passado. Foi o que se fez com Raymundo. Gradim interessa á Portugueza. Tanto que se emprestou á viagem do sr. Ennio Juvenal Alves, ao Rio, o objectivo de contratar o commandante leopoldinense. Mas Gradim já declarou que não pretende deixar o Rio. Por seu lado, o Bomsuccesso não daria passe ao seu maior crack. Leonidas estará, breve, de volta e é quasi certo que regressará ao antigo club.

Leonidas

Annibal Bastos declara que o seu team se apresentará forte este anno.

— Queremos fazer um conjunto, sobretudo um quadro como o de 30: regular, solido, com linhas firmes. Queremos aproveitar os elementos que se destacaram no campeonato passado, os cracks de casa, evitando assim a formação heterogenea. Muitos vêem, na direcção com que temos agido, um symptoma de inactividade. O Bomsuccesso se prepara, no emtanto, para 1934.

O Club Carioca de Box em franca actividade

O Club Carioca de Box é, sem duvida, um dos mais pujantes clubs de box que o Rio possue.

Tendo á sua frente um grupo de abnegados desportistas, o Club Carioca de Box tem tido um invejavel progresso.

Desde que se filiou á Federação Carioca de Box, os directores desse club procuraram dotal-o de um excellente gymnasio, o que agora possue á rua do Rezende n. 181, devidamente apparelhado para o preparo indispensavel de seus associados.

Nos campeonatos, carioca, brasileiro e sul-americano fez-se representar por uma excellente turma de amadores, conseguindo innumeras victorias para o seu pavilhão, conseguindo vencer os campeonatos carioca e brasileiro dos pesos gallo, penna e meio médio, fornecendo, assim, essas tres categorias para o Torneio Sul-Americano.

Agora, vae a direcção desse club promover o seu campeonato interno de novissimos, novos e veteranos.

Para esse fim reuniu-se, hontem, a sua directoria, resolvendo o seguinte:

a) — Realizar durante o mez de fevereiro o seu campeonato interno de novissimos, novos e veteranos.

b) — Encerrar as inscripções no dia 31 do corrente mez.

c) — Premiar com medalhas de prata, os vencedores das diversas categorias e classes.

d) — Premiar com um equipamento completo de boxeur, o amador que mais se destacar durante esse campeonato.

e) — Empregar todos os esforços afim de completarem as obras de seu gymnasio, afim de ali se realizarem as lutas do dito campeonato.

A NOVA DIRECTORIA DO TIJUCA TENNIS CLUB

E' a seguinte, a nova directoria do Tijuca Tennis Club.

DIRECTORIA — Heitor da Nobrega Beltrão, Presidente (reeleito); Oswaldo Freire Braga de Sequeira, 1.º Vice-Presidente (reeleito); Pedro de Figueiredo, 2.º Vice-Presidente; Leomil de Oliveira Paulo, 1.º Secretario (reeleito); Djalma de Vicenzi, 2.º Secretario; Americo Antonio Lopes, 1.º Thezoureiro; Heitor Plaisant, 2.º Thesoureiro (reeleito); José Villela Pedras, Director do Serviço Medico; José Euvaldo Fontes Peixoto, Director de Tennis (reeleito); Alfredo Botafogo Muniz, Director de Cultura Physica.

COMMISSAO FISCAL — Effectivos: Hernandes Maia, Fouad Chalfun, Manoel A. C. Ferreira, Aloisio de Castro Rollim, Henriques Marques Porto. Supplentes: J. Gomes da Rocha, Domingos Vassallo Caruso, Elias Haddad, Luiz W. Coelho de Aguiar José da Cruz Sardinha.

CONSELHO ADMINISTRATIVO — Fundador: Eugenio Cavalcanti de Araujo; Proprietarios com mais de 7 annos de Club: José Narciso Braga Torres, Gaspar de Souza Leão, Jayme Martins Pereira, Joel Decimo de Carvalho; Proprietarios com mais de 4 annos de Club: Antonio da Silva Ribeiro, José Lopes de Oliveira Lyrio, Ivo Pagani, Luiz Fernandes Costa, Paulo Bevilacqua; Proprietarios de titulos integrados: Targino Ribeiro, Lauro Dantas Leite, Alfredo Paranhos, Renan Joaquim Silverio dos Reis, Landulpho Martins Vieira; Benemerito: Francisco de Paula Norris; Contribuintes com mais de 7 annos de Club: Renato Penna Barros, José Louzada, Fausto Werneck de Castro; Contribuintes com mais de 4 annos de Club: Helio Gomes Pereira e Charles Hathaway.

São membros permanentes do Conselho Administrativo: o Presidente do Club ou o seu substituto estatutario; os ex-presidentes: Americo de Pinho Leonardo Pereira, A. F. da Costa Junior, Luciano Ruffier, José Manoel Fernandes; os fundadores iniciantes: Alvaro Baptista e Alvaro Vieira Lima; os contribuintes ns. 1 e 2: respectivamente, Domingos Moreira Netto e Virgilio Vieira Dias.

ATTENÇÃO!

Camisas Sport tricot		9$500
" Tobralco		4$000
" Lindos Padrões		16$500
" de Lã c/manga		18$000
" typo Dr. Jaegck		20$000
" Louvre c/2 collarinhos		22$000
Cuecas popeline		33$000
" typo cambraia		3$500
" Mousseline		6$300
Ceroulas cretone cós bordado		8$500
" tricoline		14$500
Lenços Collegiaes		1$000
" faine		1$200
" typo pyramide		2$000
Meias Magda		2$800
" Seda garantida		3$000
" Typo Inter-Wouvene		3$500
Pyjamas Popeline		10$900
" Osford		16$500
Costume linho (grande reclame)	de 92$800	por 68$500
" granite preço de propaganda)	" 85$800	" 72$000
" brim branco, typo H. J.	" 98$500	" 80$000
" de linho pardo	" 140$000	" 120$000
" puro linho	" 145$000	" 125$000
" puro linho H. J.	" 193$000	" 170$000
" linho 120	" 250$000	" 230$000
" linho Esponja	" 260$000	" 230$000

OS LINHOS SÃO TODOS MOLHADOS

Estes preços são validos tambem para as vendas a longo prazo pelo IN-CON-FUN-DI-VEL systema PRAZOLOUVRE

Armazens do Louvre

13 — RUA CARIOCA — 14

Foram Seleccionadas as Marchas e Sambas Para o Proximo Carnaval

O PROXIMO CONCURSO — AS PROVAS REALIZADAS SABBADO, NA FEIRA DE AMOSTRAS — O RESULTADO DO CERTAME DE "O MALHO"

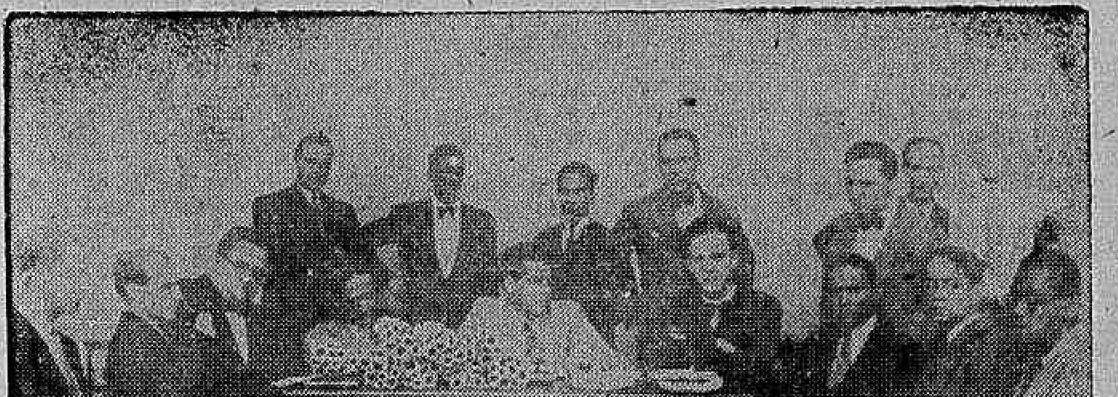

Um aspecto da commissão que tomou parte na selecção das musicas para o Carnaval deste anno

Revestiu-se de excepcional animação a parte inicial do concurso de musicas carnavalescas organizado pelo Conselho de Turismo, como parte integrante do programma das festas que serão levadas a effeito em homenagem a Momo.

Cerca de 9 1/2 horas de sabbado ultimo, no auditorium da Feira de Amostras, com a assistencia de grande numero de concurrentes, musicos criticos musicaes e editores, tiveram inicio os respecticos trabalhos, sob a direcção do sr. Lourival Fontes, presidente do Conselho de Turismo.

A commissão julgadora foi constituida pelos representantes de "O Globo", "A Noite", "O Jornal", "Gazeta do Rio", "A Hora", "Avante", "Diario da Noite", "Correio da Manhã" e DIARIO CARIOCA.

Um bem organizado conjunto musical composto de professores, executou cerca de cento e trinta musicas, as quaes, á proporção que eram ouvidas, recebiam o veredictum dos julgadores mandando incluil-as ou não no rol das que deviam formar o numero determinado á escolha das que poderão concorrer á prova final.

A commissão agindo com a maxima lisura e imparcialidade, impugnou varias composições; umas, por não estarem acompanhadas da necessara orchestração, outras por defeitos de ortographia nas respectivas letras e algumas, emfim, embora provocassem francos encomios dos julgadores, estavam em franco desaccordo ás determinações do respectivo edital.

A's 12 horas, foram os trabalhos suspensos para o almoço, sendo reencetados ás 14,30, tendo a commissão seleccionado vinte e cinco marchas e seis sambas.

Por deliberação dos membros da commissão, foi feito um novo repasse em todas as musicas seleccionadas, afim de cada membro se pronunciar á vontade, votando pró ou contra a inclusão das mesmas na relação das que deveriam concorrer aos premios instituidos pela Prefeitura..

Conseguiram classificação as seguintes marchas:

"Está na hora", autoria de D. E.; "Allô Morena", de H. Miranda; "Loura queridinha" e "Brinca, Coração", de Benedicto Lacerda e parceria; "Linda lourinha" "Uma Andorinha não faz verão" e "Moreninha Tropical", de João de Barros; "Mal de Amor", de J. F. de Freitas; "Typo 7" e "Dois Amores", de Antonio Nassara; "Ha uma forte corrente", de Francisco Alves; "Questão de raça", de Zeca Ivo; "A vida é boa", de Assis Valente; "Ride Palhaço"; "Se a lua contasse", de Custodio Mesquita, e "Lourinha" do mesmo autor.

Foram aceitos os sambas "Linda bahiana", "Bota este homem no lixo", "Agora é cinza", "Amnistia", "Campeão de Xadrez" e "Yáyá Formosa".

Varias dessas producções foram cantadas gentilmente pelo eximio cantor Leonel Faria que, possuidor de linda e maviosa voz, captivou a assistencia arrancando successivos applausos.

O certame instituido pelo "O Malho" teve o seguinte resultado:

SAMBAS

1º logar — "Perdi o meu pandeiro" — Autor: Candido das Neves — cantor: Antonio Moreira da Silva; 2º logar — "Pierrot malandro" — Autor: José Maria de Abreu — Cantor: João Petra de Barros; 3º logar — "Chale grenat" — Autor: Carlos do Rego Barros de Souza — Cantora: Cyrene Fagundes; 4º — "Mande chuva, faz favor" — Autor: Sá Roris — Cantor: Antonio Moreira da Silva; 5º logar — "Meu pedacinho" — Autor: Humberto Teixeira — Cantora: Aracy de Almeida.

MARCHAS

1º logar — "Não sou yôyô" — Autor: Saint Clair Senna — Cantor: Aracy de Almeida; 2º logar — "Morena convencida" — Autor: José Maria de Abreu — Cantora: Cyrene Fagundes; 3º logar — "Que coisa louca" — Autor: Candido das Neves; — Cantor: João Petra de Barros; 4º logar — "Até pro anno" — Autor: Manoel Queiroz — Cantor: Madelú de Assis; 5º logar — "Vou beijar a tua boca" — Autor: Lourenço Barbosa — Cantor: Madelú de Assis.

Qual o verdadeiro campeão brasileiro?

DUDU' E GRACIE NUM ENCONTRO SENSACIONAL DE LUTA LIVRE

Ha uma velha questão de rivalidade entre George Gracie e Dudú. O publico acompanhou através dos jornaes a discussão que elles travaram, não poupando por signal termos violentos. Gracie chegou a lançar um desafio a Dudú, para um encontro longe das vistas do publico. O vencedor de Leconte limitou-se a encolher os hombros e a responder:

— Sou um lutador profissional. Estou disposto a me medir com George e teria nisso a maior satisfação, recebendo bolsa, porém. Nem se justificaria que eu abrisse um precedente nesse caso. Forçosamente viriam novos convites para combates em particular.

Poucos acreditavam que a luta chegasse a se realizar, por um motivo: tornava-se necessario o adiantamento de uma grande importancia, para que os adversarios quizessem subir ao tablado. George estava disposto a uma luta apenas sobre a assistencia dos jornalistas, mas não se sujeitaria a combater sem uma larga bolsa. Recentemente, no emtanto, foram afastadas todas as difficuldades.

Tanto que já se póde annunciar: Gracie e Dudú lutarão sabbado. Ha uma regular differença de peso entre Dudú e George. Mas, não é essa a primeira vez que o vencedor de Tico Soledade luta em circumstancias identicas. Aliás, poucas foram as lutas em que o seu adversario não levou uma consideravel vantagem de peso. Os technicos argumentam que Dudú é um lutador completo, um adversario de recursos definidos. Já não acontecia o mesmo com Manoel Fernandes e com Tico Soledade, prodigiosamente forte, mas, sem muitos meios deffensivos ou offensivos. Ha o caso de Bertys Perry que garante pela victoria de Dudú.

O menager francez deseja, aliás, levar o campeão brasileiro dos pesos pesados aos Estados Unidos. Tudo indica que a luta de Dudú e Gracie constitua o grande acontecimento da temporada.

Parecia um fracasso

Embora quasi em seu termino, na sua actual temporada, sabbado ultimo, a Empresa Pugilistica Brasileira, offereceu aos amantes de nosso pugilismo uma bôa noitada.

A quem se désse o trabalho de examinar o programma, sem mais preambulos, teria uma conclusão — o programma constituirá um fracasso.

Eu, por exemplo, tive esta previsão. Felizmente, ella fracassou. O programma teve um desenrolar movimentadissimo, enchendo as medidas de quantos o presenciaram.

Desde as preliminares, desenvolvidas por amadores da Federação á final, só houve um senão — a peleja Alvaro Santos x Oscar Acosta.

Esse combate deu margens á que a assistencia désse signal de vida...

Por felicidade minha, fui testemunha do que serviu ás vaias injustamente, offertadas ao juiz.

Ora, é sabido que a missão dos jurados não se circumscreve á decisão, e sim, auxiliar o arbitro.

Alvaro Santos, involuntariamente, talvez, tinha imposto duas quedas ao uruguayo, servindo-se das pernas.

Logo a seguir, o valente penna luso commetteu um terceiro foul.

O major Loyola Daher, presidente da Commissão e que servia de jurado, protestou em altas vozes, chamando a attenção do arbitro.

"Sabiá", ouvindo a reclamação não conversou — parou o match, suspendendo o braço de Acosta.

O publico prorompeu em uma vaia ruidosa e a Commissão, reconsiderando o acto (!!!), considerou a pugna — peleja nulla.

O uruguayo Acosta não chegou a demonstrar as qualidades de que é senhor. Nos dois assaltos e meio em que actuou, só exhibiu uma coisa — alguma esquiva.

Antolin e Pires offereceram uma bôa pugna, onde predominou a violencia.

Sem esmorecimentos, os dois empregaram-se do primeiro ao ultimo segundo, tendo no final, o triumpho pertencido a Antolin.

Jack Tigre e Mario Francisco fizeram tambem um bom combate, tendo a supremacia pertencido ao leve paulista.

Finalmente, Prior e Juan Vidal, confeccionaram a chave de ouro da noitada.

Com a victoria obtida sobre o valente hespanhol, Prior demonstrou que o preparo a que se vem submettendo, lhe dará o direito de, em muito breve, ostentar, com orgulho o qualificativo que já tinha adquirido — Metralhadora Portugueza.

Se todos os programmas tivessem a sorte do desenrolado sabbado ultimo, que sorte teria o nosso pugilismo.

SWING

TINTA BRASILIA
TYPO OFFICIAL
A MELHOR

A Homenagem do G. Villaça Guedes á Imprensa, Santa e Isidro

Realizou-se ante-hontem a annunciada homenagem do Gymnasio Villaça Guedes á imprensa, José Santa e Izidro Pinto de Sá. A festividade decorreu num ambiente de franca camaradagem, estando presentes os dois boxeurs homenageados, representantes da imprensa, membros da Commissão de Pugilismo, o sr. Fernando Pinto, presidente do Gymnasio, o casal Villaça Guedes, além de diversas pessoas gradas ao nosso pugilismo, como o sr. Guilhermino Pereira. A's 13 1/2 horas, teve inicio a feijoada, tomando assento á mesa principal os homenageados. Em uma mesa posta á distancia, os alumnos do gymnasio tomaram logar, vivando a meude Santa, Izidro e os chronistas presentes. Iniciando os brindes falou o sr. Secundino Ribeiro, em nome da Commissão de Pugilismo; o nosso collega Sarmento, de "A Noite", Hugo Mello, do DIARIO CARIOCA, e Tuffy, da "Gazeta do Rio". Por ultimo, José Santa e Izidro agradeceram a homenagem de que eram alvo. Findo o agape, impulsionadas pelo radio do gymnasio, seguiram-se animadas dansas, sendo a festa completada por interessantes demonstrações extras de capoeiragem, luta livre e chopp-sport, feitas por diversos dos presentes. Foi uma linda festa a realizada domingo ultimo, no Gymnasio Villaça Guedes, como marco do inicio de suas actividades em 1934 e que serviu para demonstrar, mais uma vez, as gentilezas de que são cumulados os convidados do casal Villaça Guedes.

Baroneza F. C.

Realizou-se no dia 7 de dezembro do anno findo a assembléa geral extraordinaria, para a eliminação de associados que se acham em atraso.

Presidiu-a o sr. Renato Grosse e foi resolvida a eliminação dos seguintes socios: Helio Freire da Costa, Flavio Ribeiro, Amaro C. Passos, João S. Junior, Agenor Braga, Guilherme Souza, Claudionor Silva, Antonio José, Antenor S. Barreto, Waldemar Santos, Waldemar Silva, José Pedro, José M. dos Santos, João C. da Costa, Nelson C. Carvalho, Pedro Assengo, Henrique Ferreira, João Chaves, Otto Borges, Felippe M. de Souza, Narciso Alves Almeida e Jorge Reis, ex-presidente.

PHYMATOSAN
AGE
COM SEGURANÇA
NA
FRAQUEZA PULMONAR

TINTA BRASILIA
TYPO-OFFICIAL
A MELHOR

BEBAM CAFE' GLOBO O MELHOR E O MAIS SABOROSO

Diario Carioca

Praça Tiradentes n.º 77 | Rio de Janeiro, Terça-feira, 16 de Janeiro de 1934 | Anno VII — Numero 1.674

Aproveitem os novos preços sensivelmente rebaixados, da CAMPANHA DO MENOR PREÇO, da "A NOVA YORK", a grande casa da rua sete, conhecida como a CASA DO MENOR PREÇO. Vejam que os mesmos preços — os menores da praça — são mantidos para as vendas á prazo pelo vantajoso systema PRAZO YORK. Encaminhem seus passos para "A NOVA YORK" e solicitem, sem compromisso, a abertura de um credito!

"A Historia é a Grande Mestra da Vida..."

Recebemos o seguinte telegramma:

"SANTA CRUZ, 14 — "DIARIO CARIOCA" — Rio — Lendo matutinos hoje verifico insiste-se attribuir enchentes devastaram plantações ás ultimas chuvas, quando a verdade é que inundações foram causadas barragem canal S. Francisco e começaram 30 dezembro, baixando ligeiramente 7 mez andante. Chuvas que inundaram cidade cairam dia 11, portanto nada tem com as aguas invadiram Centro Agricola. — (a.) Ubaldino Palhares".

Aggredido a Navalha Por Dois Desconhecidos

Apresentando um ferimento no rosto, produzido a navalha, foi hontem á noite, soccorrido pela Assistencia Municipal, o soldado n. 404 do 2º regimento de artilharia montada, Elias Santos, solteiro, de 27 annos de edade, morador á rua Imperatriz n. 168.

Ouvido a respeito, o referido militar declarou que fôra aggredido por dois desconhecidos no morro da Mangueira.

Elias, após receber os necessarios curativos, foi internado no Hospital do Prompto Soccorro.

A Campanha Contra o Jogo do "Bicho"

Pelas turmas da campanha do jogo do "bicho", foram autuados em flagrante, os seguintes contraventores:

José Alves Esteves, na rua Itapiru', em frente á Escola Estados Unidos, com 5 listas. Halim Said Adad e Nader Elias, na rua Senhor dos Passos numero 227, com 1 lista e a importancia de 10$000. Manoel Antonio da Silva, na Avenida Rio Branco (Café Bellas Artes) com 1 lista. Gabriel Pereira Marques, no Mercado Novo, (rua do Peixe), com 2 listas e 1 decalque. Levi Cravo, na rua Clapp, esquina de Praça 15 de Novembro, com 1 lista. Joaquim da Silva, no Mercado Novo, rua III, n. 3, com 6 decalques e a importancia de 10$000. Arnaldo Bastos, na rua da Conceição n. 149, com 16 listas, 7 decalques e a importancia de 139$000. (7 flagrantes).

Solidariedade Domestica...

EMQUANTO DISCUTIA O MARIDO COM O INQUILINO, SURGIU A MULHER E PROMOVEU DISTURBIO

O Alvaro de Almeida Araujo, branco, de 31 annos, casado, havia alugado a casa n. 314, da rua dos Barreiros, ao José da Paz Motta.

Aconteceu, porém, que, em desrespeito ás clausulas do contrato, José da Paz deixou de fazer as installações de agua e luz.

Hontem á noite, procurou o inquilino para protestar. E no melhor da palestra, iam os homens quando surgiu inesperadamente a Maria de tal, esposa de José Paz. Armada de enorme pedaço de páu, desferiu a mulher violento golpe sobre a cabeça do Alvaro de Almeida, produzindo-lhe graves ferimentos.

Um medico do Posto de Assistencia da Penha medicou a victima, tendo a policia do 22º distrito adoptado as necessarias providencias.

Informações Prestadas Pelo 3.º Delegado

O 3º delegado auxiliar, dr. Democrito de Almeida, informou ao director de investigações que o processo instaurado contra Nestor Silva, na extincta 4ª delegacia auxiliar, foi distribuido á 2ª Pretoria Criminal, em 23 de janeiro do anno findo.

Os Despojos de Van der Lubbe Foram Inhumados Em Leipzig

LEIPZIG, 15 (H.) — Os despojos de Van Der Lubbe foram inhumados esta manhã no cemiterio situado na parte sul desta cidade. Ao acto só assistiram funccionarios e parentes do condemnado.

Um Jornalista Atropelado na Rua do Cattete

Quando transpunha a rua do Cattete, hontem, á noite, foi colhido por um automovel, o jornalista Joaquim Thomaz, de 32 annos de edade, solteiro, brasileiro, residente nesta capital á rua Corrêa Dutra, 165.

A victima, que soffreu ligeiras contusões, foi soccorrida pela Assistencia Municipal e a seguir internada no Hospital de Prompto Soccorro.

Uma Menor Colhida Por Um Automovel

Nas proximidades da sua residencia, á rua André Cavalcanti n. 115, foi hontem colhida por um automovel, a menor Esmeralda, de 4 annos de edade, filha de Humberto Faustino, que soffreu contusões e escoriações generalizadas.

A menor, em estado de shock, foi soccorrida pela Assistencia Municipal e a seguir internada no Hospital do Prompto Soccorro.

BRINS

PARA O CARNAVAL

VARIEDADE EMBASBACANTE

METRO DE OURO

159, R. ROSARIO, 159

Processados Por Vadiagem

Conforme determinação do director geral de Investigações, dr. Cesar Garcez, foram presos, em flagrante contravenção de vadiagem e autuados como incursos no artigo 399 da Consolidação das Leis Penaes, pelo Cartorio de Contravenções, Walter de Queiroz Bayma e Fernando Carneiro dos Santos.

Mais Furtos Apprehendidos Pela D. G. I.

A Secção de Furtos e Roubos, communicou ao dr. Cesar Garcez, director geral de Investigações, de haver effectuado as apprehensões dos seguintes furtos: uma, da quantia de 600$, de que foi victima d. Adelina Vaqueiro, á travessa Oliveira; uma, de roupas, no valor de 700$, de que foi victima Simão Candel, á rua Theodoro da Silva n. 167; uma, de roupas, no valor de 450$000, de que foi victima Ferreira Pontes n. 129, casa 2; uma, de um relogio e corrente de ouro, no valor de 400$000, de que foi victima José Ferreira Simões, á rua Theodoro da Silva n. 129.

Picado Por Uma Cobra

No Posto da Assistencia do Meyer, foi hontem á noite medicado, o operario Alexandre Souza, pardo, de 23 annos de idade, solteiro, brasileiro, que foi picado por uma cobra venenosa na Estrada Rio d'Ouro.

Em consequencia do seu estado, a victima foi mandada internar no Hospital de Prompto Soccorro.

Actos do Chefe do Governo Provisorio

NA PASTA DA JUSTIÇA

Nomeando na Policia Civil do Districto: o bacharel Othon Pillar para commissario inspector; o commissario Seraphim Soares Braga para chefe de secção da Delegacia Especial de Segurança Politica e Social; e para os cargos de commissario, os escreventes Antenor Lyrio Coelho, Zildo José Jorge e João Coelho Nogueira Ribeiro, o investigador Alberico Vianna de Araujo, o identificador Virgilio Lucindo Pereira dos Passos, os commissarios interinos Archias Pinto Amando, José Macieira, Francisco Abrantes Pinheiro, Savio Magioli e Tacito Torres da Silveira, e o sr. Candido Alvaro de Gouvêa.

NA PASTA DA VIAÇÃO

Nomeando Maria da Luz Dias da Silveira, para agente do correio de Caxias, Estado do Rio; Rosa Moreira Dias, agente do correio de Conselheiro Almeida Couto, Bahia; Dolores Fernandes Gomes para agente do correio de São José da Paraopeba, em Minas Geraes, todos interinamente, e Julieta Pereira dos Anjos para thesoureira da agencia postal-telegraphica de Marau', na Bahia.

Declarando sem effeito a exoneração, a pedido de Alfredo Moreira da Silva, do estafeta da agencia postal-telegraphica de Guanhães, em Minas Geraes.

Removendo o auxiliar de 3ª classe da Directoria Geral dos Correios e Telegraphos Francisco Alarico Soares para igual cargo na Directoria Regional do Districto Federal.

Promovendo a 1º official da Directoria Regional dos Correios e Telegraphos do Paraná o 2º official João de Souza Reis, por antiguidade.

Exonerando Julieta Pimenta Zini, de agente do correio de Caxias, Estado do Rio e a pedido, Lindolpho Buga, de estafeta da agencia postal telegraphica de Santa Cruz, no Rio Grande do Sul.

Promovendo José Francisco do Rego Cavalcanti, 3º escripturario da extincta Inspectoria Federal de Portos, Rios e Canaes; e concedendo aposentadoria a Rogerio Ayres de Oliveira conferente de 2ª classe da Central do Brasil e a Julio José de Oliveira, praticante de conductor de 1ª classe da referida via-ferrea.

Promovendo na Directoria Regional dos Correios e Telegraphos de Pernambuco: a 1º official, os segundos Mario Villarim de Vasconcellos Galvão, Mario Guimarães de Souza e Mario Sette, por merecimento e Americo Mario Corrêa Mello e Felix Francisco das Chagas, por antiguidade; a 2º official os terceiros José Aurelio Serrano de Andrade, Augusto Franklin dos Santos Ramos, Manoel Teixeira Bastos e Navito Domingues da Silva, por merecimento, e Mariano Buarque de Gusmão e Manoel Cavalcanti de Albuquerque Filho, por antiguidade; a 3º official, os auxiliares de primeira classe Manoel Francisco de Souza, por merecimento e Braz Aracaty Caldas, por antiguidade; e a carteiros de 1ª classe, os de segunda Raphael Archanjo de Britto Costa e Mario Gomes de Figueiredo, por merecimento; e Juventino Francisco de Lima, por antiguidade.

NA PASTA DA AGRICULTURA

Abrindo o credito supplementar de 15:456:348$800, papel, correspondente á quarta parte dos recursos orçamentarios concedidos em 1933, para attender no periodo de 1 de janeiro a 31 de março do corrente anno, ás despezas de Pessoal e Material do mesmo Ministerio, de accordo com a organização dos novos serviços, existentes em 31 de dezembro proximo findo.

Na Policia Central

DELEGACIA DE DIA

Está hoje de dia o 3º delegado auxiliar, dr. Democrito de Almeida.

CONFERENCIAS

Esteve hontem, á tarde, no gabinete do Inspector Geral de Policia e do capitão Filinto Muller, chefe de Policia, conferenciando sobre assumptos de serviço, o dr. Edgard Estrella, Inspector Geral de Transito.

Foi Muito Agitada a Sessão de Hontem da Assembléa Nacional

(Continuação da 1ª pagina).

hia não podem deixar de envolver tambem um pesame á Assembléa revolucionaria que se acceerreu de um adversario de hontem, pesame sobretudo extensivo á bancada de Minas, cuja invasão em 1930 foi proposito e plano confessado pelo proprio sr. Medeiros Netto no seu recente discurso.

Diz que cada um come do que gosta e por isso respeita a escolha da Assembléa, sem embargo de recolher com melancolica decepção a evidencia de assistir a substituição do leader que foi o propulsor da revolução por um outro que della foi adversario encarniçado.

Frisa o caracter de imposição á assembléa de que se revestiu a escolha do sr. Medeiros Netto, notoriamente convidado para o posto pelo Governo Provisorio e cuja consulta feita ao interventor bahiano teve immediata repercussão, com origem palaciana, na imprensa da Bahia.

Aponta o nome do sr. Carlos Maximiliano como o leader natural para os debates constitucionaes, pondo em relevo a cultura, a serenidade e a autoridade do deputado riograndense, em confronto com as difficuldades crescentes que a presença do sr. Medeiros Netto na leaderança da Assembléa revolucionaria irá criar todos os dias.

Referindo-se á sua eleição, em 3 de maio, allude ás violencias e tropelias praticadas contra a sua eleição, inclusive o preparo do "exguicho" contra seu nome, plano que não poude ser levado a effeito em virtude da resistencia opposta pelo eleitorado bahiano que o sagrou a elle o unico eleito no seu Estado pelo coefficiente eleitoral.

Diz que não pretendia occupar-se de assumptos da politica bahiana. A esse proposito, mesmo, e por iniciativa de dois illustres deputados da bancada situacionista do seu Estado fôra procurado por um amigo commum — o sr. Clementino Fraga — que lhe transmittira o desejo daquelles adversarios para que o deixasse de ir ás recriminações pessoaes e aos casos domesticos da politica bahiana. Tomára o compromisso — declara — mas elle vem de ser quebrado pelo sr. Medeiros Netto quando no discurso de sabbado, affirmou que na Bahia não tinha existido revolucionarios.

Vem, por isso, a contra gosto, tratar do assumpto, para defender-se.

Recebe, então, o sr. J. J. Seabra os primeiros apartes, dos srs. Arnold Silva, Negreiros Falcão e Magalhães Netto.

Com o sr. Arnold Silva dá-se um facto interessante. O sr. J. J. Seabra não conhecia pessoalmente o seu collega situacionista e por isso ao receber do mesmo o pedido de licença para apartea-lo, accrescenta: — Pois não. Mas v. ex. fará a bondade de dizer quem é?

A Assembléa ri e o sr. J. J. Seabra prosegue nas suas considerações, alludindo á demissão do prefeito de Barreiras, no seu Estado, o qual foi substituido pelo sr. Abilio Volney, de conhecidas tradições em Goyaz.

Nessa altura do discurso do constituinte bahiano o sr. Antonio Carlos deixa a mesa para conferenciar com o sr. Flores da Cunha.

UM INCIDENTE

Quem assume a presidencia é o sr. Pacheco de Oliveira, antigo correligionario do sr. J. J. Seabra e hoje seu adversario.

Fecha-se o tempo. Os srs. Negreiros Falcão e Cunha Vasconcellos, empenham-se em discussão agitadissima, na qual tomam parte outros deputados. E quando o sr. Pacheco de Oliveira intervem, chamando nominalmente a attenção do sr. J. J. Seabra, o constituinte bahiano, apoiado pelo plenario que grita em peso, repelle a observação, trocando-se apartes pesadissimos. De alguns membros da bancada bahiana partem expressões menos cortezes. O sr. Pacheco de Oliveira passa a presidencia ao general Barcellos e vem para o recinto exaltar em altos brados, o sr. J. J. Seabra.

O orador responde ao sr. Pacheco com a allusão aos motivos porque este o abandonára quando foi da campanha da Alliança Liberal e motivos esses que — segundo lhe declarou pessoalmente o deputado Pacheco eram por ter verificado que o sr. Julio Prestes ia vencer.

Essa declaração do sr. J. J. Seabra emocionou a Assembléa e dá motivos ás investidas mais furiosas contra o deputado bahiano.

O sr. Marques dos Reis aparteia o sr. J. J. Seabra dizendo que o seu governo "envelheceu" a Bahia e que póde falar assim porque nunca se approximou de s. ex.

O sr. J. J. Seabra respondelhe, de prompto:

— V. ex. diz bem. Eu nunca teria permittido que se approximasse de mim quem, como v. ex., chefe de Policia do sr. Góes Calmon, empastelou pessoalmente, á luz do dia, um jornal e foi o chefe das forças que foram, em 1924, retomar Sergipe ao bravo major Maynard!

Mas já ninguem se entende, em plenario. Todos gritam. O sr. Cardoso de Mello Netto, deputado da chapa unica, levanta-se como impulsionado por uma mola e brada que o orador, um homem de 80 annos, de austero passado, precisa ser respeitado.

O sr. Christovão Barcellos resolveu então, depois de haver appellado em vão para os tympanos, suspender a sessão por cinco minutos.

REABERTA A SESSÃO

No ambiente ainda electrizado o sr. J. J. Seabra prosegue o seu discurso.

Agora o sr. Aloysio de Carvalho tomou a peito responder os apartes ao seu venerando companheiro de bancada.

Fazendo a defesa do seu governo e da liberdade de que sempre gosou a imprensa no seu Estado, o orador cita o seguinte facto:

Era eu governador e dirigia o "O Estado", jornal da opposição, o sr. Homero Pires, aqui presente. Um dia esse jornal, assignado pelo seu director, inseriu um artigo com este titulo: "Pega o ladrão".

Volta-se o sr. J. J. Seabra então para a Assembléa e exclama:

— O autor do artigo era o sr. Homero Pires, que póde informar á Assembléa se soffreu qualquer vexame por isso, e o ladrão, srs., era eu, cuja vida publica honrada e limpa, de 50 annos de sacrificios em pról das liberdades publicas que já me proporcionaram tres exilios, a nação bem conhece, graças a Deus!

Grandes applausos no plenario, nas tribunas e galerias, corôam as palavras do orador.

O sr. Antonio Carlos volta á presidencia e o sr. Flores da Cunha que estivera em conferencia com o presidente da Assembléa, tendo sabido que se achava na tribuna o sr. J. J. Seabra vem ouvil-o do nicho da direita, largo tempo.

O deputado bahiano prosegue o seu discurso não deixando escapar nenhum ponto dos apartes que lhe haviam dado.

Historia a sua acção revolucionaria, aqui e no seu Estado, e recebe confortadores apartes de varios deputados de differentes Estados, todos a exaltarem a figura do orador em contraste com os apartes aggressivos que lhe desfechava a bancada situacionista do seu Estado.

Seempre energico, com impressionante timbre de voz, o sr. J. J. Seabra conclue a sua oração que deixou funda e inapagavel impressão na Assembléa.

O SR. MEDEIROS NETTO NA TRIBUNA

Logo a seguir obteve a palavra o sr. Medeiros Netto.

O leader da maioria — vê-se — tem a preoccupação de imprimir a maior calma ao seu discurso.

Começa alludindo á circumstancia de varios oradores se terem referido já á sua eleição de modo restrictivo sem embargo de lhe haverem sempre feito os maiores e mais generosos elogios á sua pessoa.

Vale-se da opportunidade para fazer um historico de sua vida politica.

O orador allude então ás campanhas que pelejou em sua terra, desde aquella, quando estudante, em que se empenhou para ver se livrava a Bahia de um governador — o sr. Araujo Pinho — imposto ao seu Estado por um insolito cartão do então presidente Affonso Penna, até á campanha que commandou em favor do sr. Arthur Bernardes a quem abandonou porque esse pretendera humilhar o seu Estado reivindicando-se o direito de fazer a chapa da representação da Bahia no Congresso Federal.

Refere-se, com brilho, ás lutas em que se empenhou, evocando o ferimento que recebeu na praça publica, no governo Antonio Moniz, da capangada pessoalmente commandada pelo sr. Frederico Costa e como na enumeração dos seus companheiros dessa jornada sangrenta, tivesse omittido o nome de alguns, é aparteado pelo sr. Aloysio Filho:

— O sr. Simões Filho tambem foi ferido nesse dia.

O orador confirma o aparte do seu collega e vae adeante alludindo então ao bombardeio da Bahia, ao empastelamento e incendio do "Diario da Bahia", occorrido naquella occasião, ás scenas de selvageria de que foram theatro as ruas da capital bahiana.

Enumera as eleições em que, suffragado pelo eleitorado, teve o seu direito não reconhecido pelo Congresso, lembrando um voto notavel que deu, numa desses vezes, a seu favor, o sr. Cincinato Braga.

O sr. J. J. Seabra apartêa o orador esclarecendo que elle jámais fôra diplomado.

O sr. Medeiros Netto critica o criterio das apurações antigas e das eleições de bico de penna do passado, motivando o seguinte aparte do sr. Aloysio, a quem o sr. Novaes invocára o testemunho das actuaes:

— Tanto no passado haviam eleições honestas que o orador está declarando que foi eleito quatro vezes!

Mas o sr. Medeiros prosegue. Declara-se o autor da solicitação feita ao sr. J. J. Seabra pelo sr. Clementino Fraga, mas diz que a fizera impellido tão somente pelos seus sentimentos de bahiano que quer a sua terra elevada e não reduzida a debates como aquelles.

Faz o elogio do actual interventor da Bahia, com quem collaborara depois de haver recusado o convite que lhe fizera o primeiro interventor, senhor Leopoldo Amaral, porque reconhece neste administrador impressionantes qualidades de homem de governo.

Abonando suas affirmações, cita o caso do sr. Nestor Duarte, impenitente adversario do governo, e a quem o interventor, num gesto de munificencia, nomeou para um cargo de cathedratico, sem concurso e sem direito expresso.

O sr. Aloysio Filho apartêa, explicando o facto, mas o sr. Medeiros insiste:

Não tinha direito.

Agora o leader estuda, com ironia, o vocabulo revolucionario, dizendo que os ha historicos, adhesistas, da luta das armas e de conversa.

Não tem grande empenho em provar ou contrariar a affirmativa do sr. J. J. Seabra de que elle tenha sido revolucionario.

O orador sente-se bem de o não ter sido e depois de alludir á acção do governo do sr. J. J. Seabra, na Bahia, conclue, com esta phrase:

— Para liberaes como esses, eu sou reaccionario!...

ENCERRADA A SESSÃO

Passavam das 18 horas, quando o sr. Antonio Carlos levantou a sessão.

O Commerciante Não Quiz Permittir Que os Fiscaes Realizassem a Diligencia

OS MORADORES DE TODO UM QUARTEIRÃO DO RIO COMPRIDO TIVERAM HONTEM UM AGITADO QUARTO DE HORA

Logo ás primeiras horas de manhã de hontem, os moradores do bairro do Rio Comprido, foram alarmados por um vozeirio infernal que partia do interior do armazem "Cruzeiro do Sul", situado ao n. 242. Discutia-se a valer no interior desta casa de seccos e molhados e os curiosos já começavam a formar uma assistencia compacta á porta da casa.

UMA VISITA DOS FISCAES DO IMPOSTO DO CONSUMO

A'quelle numero e rua é estabelecido com negocio de seccos e molhados o sr. David Xavier. Hontem, cerca de 9 horas, surgiram inesperadamente os fiscaes Sebastião Betim Paes Leme, João de Freitas Valle e Deodoro Luiz da Silva Pessôa. Vinham passar uma vistoria na casa. Desde o inicio os fiscaes receberam do proprietario da casa as mais evidentes provas de má vontade.

Disse o negociante que aquellas vistorias successivas que faziam á sua casa, os fiscaes nada mais era do que uma perseguição. E elle não poderia consentir que perdurasse aquelle estado de coisas. Era preciso reagir!

Protestaram os fiscaes, allegando que por mais de uma vez haviam encontrado no armazem bebidas falsificadas.

Os animos exaltaram-se. Houve violenta troca de insultos pesados e o commerciante retirou-se para a rua acompanhado de todos os seus auxiliares.

PRINCIPIO DE CONFLICTO EVITADO PELA POLICIA

O numero de curiosos á frente do armazem "Cruzeiro do Sul" crescia cada vez mais.

As opiniões divergiam.

Os fiscaes insistiram em passar a revista e, em dado momento, exigiram que voltasse o commerciante para o interior da casa, afim de que fosse lavrado o auto de apprehensão de amostras de bebidas.

Houve protestos mais veementes ainda da parte do commerciante e de toda a sua familia, que a esta hora havia descido do andar superior e tomava parte saliente no conflicto.

Parecia imminente a pancadaria. Já os empregados a um olhar significativo do patrão, haviam se munido dos objectos mais proprios para serem manejados nestas occasiões, quando um dos fiscaes sacou de um revólver e exigiu que permanecessem á distancia.

A policia avisada em tempo, compareceu.

O commissario Carlos Machado prendeu o commerciante e todos os seus auxiliares.

Em Torno do Contrato da Leopoldina Com a Central

Está em vespera de ser posto em execução o contrato existente entre a Leopoldina Railway e Central do Brasil, afim de que os trens das duas vias ferreas tenham como estação inicial a de Barão de Mauá.

Os ultimos desastres que se verificaram na estação de Alfredo Maia, devem servir de precauções para providencias, no sentido de evitar outros desastres de consequencias funestas.

Executado o accordo existente, o trafego de trens augmentará consideravelmente e a cancella existente na rua de S. Christovão, tornar-se-á de difficil funccionamento demandando maiores cautelas, presteza de serviço, augmento de pessoal e optimo funccionamento dos apparelhos signaleiros.

Ainda assim o accumulo de trafego pela alludida cancella, muitos inconvenientes trará á boa ordem do serviço.

Logo que o ministro José Americo, ordene que o contrato existente entre as duas importantes viasferreas, seja cumprido, seria uma medida de grande alcance como beneficiaria á C. do Brasil e á Leopoldina Railway, se se cogitasse da construcção de um viaducto, a exemplo do que foi feito pela Central do Brasil, ligando Lauro Muller a S. Christovão. Isto traria segurança para os passageiros que se servem dos comboios e dos vehiculos que transitam pela rua de São Christovão e têm que atravessar a linha ferrea.

Apesar de Ferido, Recusou-se a Declarar o Nome dos Aggressores

No Posto Central da Assistencia, foi hontem, á noite, medicado o operario Nestor Silva, de 26 annos de edade, solteiro, brasileiro, morador á rua Riachuelo n. 119, que apresentava um ferimento na região temporal esquerda, produzido por faca.

Quando era soccorrido, Nestor declarou que fôra victima de uma aggressão na rua Pereira Franco, negando-se, porém, a mencionar os nomes dos aggressores.

Como o seu estado não fosse satisfatorio foi elle internado no Hospital de Prompto Soccorro.

AMARELLÃO - OPILAÇÃO

Tratamento seguro e garantido com os comprimidos de PHENATOL — considerado ha annos entre os seus congeneres, o especifico da Opilação. Não exige dieta nem purgantes. A cura é confirmada pelo exame das fezes.

Com o emprego do — PHENATOL — e em seguida dos comprimidos de — FERRO ORGANICO — tem-se absoluta certeza da cura da Opilação e da Anemia produzida por essa molestia. A' venda em todo o Brasil. Correspondencia — Caixa Postal, 2.208 — RIO.